朝鮮日報
夕刊 十一日(木)
本紙朝夕刊十二面
◆本社定期刊行物◆
「朝光」 (月一回發行)
「女性」 (同 上)
「少年」 (同 上)

三仙膏 治膿靈藥 共生藥業

陸戰隊浦東上陸

砲兵部隊敗殘兵據點에砲擊

三方으로南市를猛擊中

【上海十一日發同盟】第三艦隊報道班午前十時發表

一、海軍陸戰隊는 今日 黎明부터 浦東側에 上陸을開始하야 陸軍部隊와 協力하야 敵을 淸掃中이다

一、海軍航空隊는 南市의 殘敵에對하야 爆擊을 敢行中이다

【上海十一日同盟】南市敗殘兵에對하야 我軍은 西方으로부터 北部部隊가 日暉路 크리크를 挾하고 東方으로부터 津田部隊及陸戰隊가 浦東側으로부터 銃 砲口를 向하고 또後方으로부터 砲艦이 攻擊하고잇서 今朝來 三方으로부터 間斷업시 猛射를 퍼부어 敵은 完全히 屛息되여 建物에 기피 숨어잇는 模樣인데 退却은 單純히 時間問題로되엿다

【上海十一日發同盟】日暉路 크리크를挾하고 對峙한대로 夜를새운 我砲兵隊는 今早曉 砲門을 開하고 南市의 建物에 籠居한 殘敵에對하야 砲擊을 開始하야 銃砲聲은 上海市中을 震撼시키고잇다

【上海十一日發同盟】陸軍津田部隊는 陸戰隊를 先導로 今日午前四時頃 郵船倉庫附近으로부터 浦東側에 上陸을 敢行하고 浦東의 敗殘兵을 掃蕩하며 南市를 攻擊키 爲하야 西南方으로 向하야 邁進中이다

【上海十一日發同盟】浦東에 上陸한 津田部隊及陸戰隊는 午前八時頃 벌서 南市對岸에 到着하야 黃浦江을 挾하고 南市의 敗殘兵에 對하야 猛擊中이다

上海戰開始以來 敵死傷三十萬

【天津十一日發同盟】【某所着情報】支那軍事當局者의 談에依하면 上海戰鬪開始以來 支那側의 死傷은 三十萬에 達하다한다

白鶴港에進擊

【上海十一日發同盟】南翔附近의 殘敵을 追擊한○○部隊는 西北方으로退却하는敵을 追擊하야 今朝來 白鶴港鎭으로向하야 攻擊前進에 옴기엿다

楓涇等各部落占領

南市殘敵을機銃反擊

【上海十日發同盟】南市一部에籠城한 敗殘兵에 對하야 我軍艦○○은十日夕刻佛國租界와 南市境界線附近의 黃浦江上에 溯航하야 江上으로부터 敵兵을 監視하고잇든바 午後九時頃敵은 突然○○에對하야 小銃으로써 射擊하여옴으로 軍艦○○은 이에應戰 機銃으로써 反擊을加하엿다

浦東敵完全淸掃

【上海十一日發同盟】津田部隊를先頭로 今曉浦東에 上陸을敢行한 陸戰隊는 吉田中佐가 指揮하는 栗北 樋口兩部隊로 陸軍과協力하야 浦東에 殘留하는 敵敗殘兵과 便衣隊의 掃蕩을着着進行하고 午前十時半에는 벌서 南市對岸白蓮涇鎭에 到着하야 南市攻擊을 開始하엿다 我軍이浦東에上陸하자그城壁에는 朝日을마지며 日章旗가飜飜히 날리고잇다

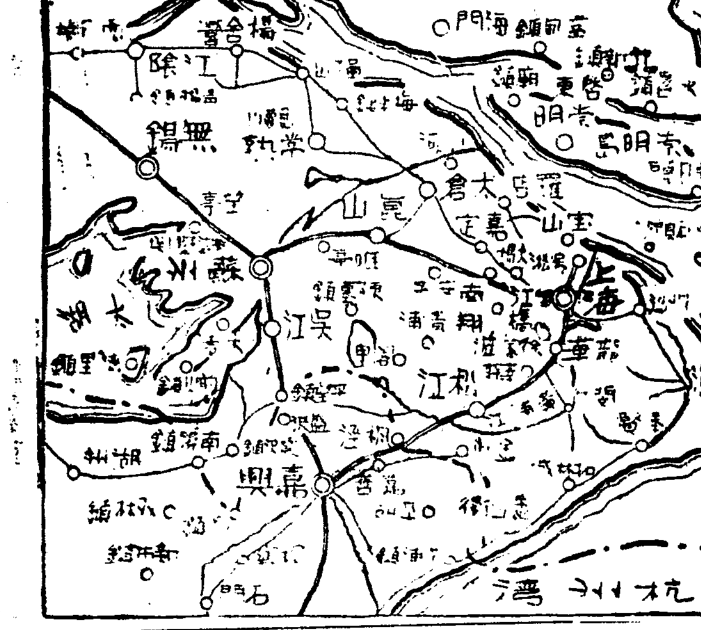

【嘉興鎭에서同盟特派員十日發】上海의 大動脈인 滬杭甬鐵道를 空中射擊과 相俟하야 敵을東北方及 杭州方面으로 壓迫하고잇는小澤 野副、藤山 片岡各部隊는驚異的快速으로 楓涇鎭의敵을 一蹴하고 同鐵道에 沿한크리크 縱深陣에 據하야 抵抗하는 殘敵을掃蕩하고 十日午後五時張堰鎭 市 淸涼巷等各部落을 占領하엿다

海軍渡洋隊精銳

蘇州諸軍事施設을空爆

京滬線要地도爆擊

【○○基地十日發同盟】海軍航空渡洋部隊의 精銳○○機는 十日朝 森本、日高兩大尉를 隊長으로 南京○○基地를 出發하야 午前十一時半 蘇州上空을 空襲、蘇州驛、火藥工場 其他 軍事施設을 爆擊하야 多大한 損害를 與하고 無事歸還하엿다

【上海十日發同盟】第三艦隊報道班 十日午後九時發表

一、海軍航空隊는 今日長驅南京航空廠 大校飛行場을 空襲하야 敵에게 多大한 損害를 與하엿다

二、그리고 一部는 南京東淸涼 道路沿岸倉庫及 其附近에潛伏한 殘敵에對하야 徹底的空爆을 敢行하얏다

三、그리고 主力을 擧하야 陸軍主力의 進擊에協力하야 滸墅關、平湖、崑山、嘉善、蘇州、無錫의 敵을攻擊하얏다 特히 蘇州嘉興間에서는 軍用列車數十輛을 擊破하고 白鶴港鎭에서는 敵軍用自動車를 粉碎하고 또蘇州에서는 飛行機工廠에 徹底的打擊을 與하얏다

潰走敵을猛擊

【上海十一日發同盟】我南北兩軍의挾擊에 依하야 겨우사리 敗退하는 白鶴港鎭方面으로부터 崑山에 向하야 潰走하는敵에對하야 我海空軍은 今朝來直擊을行하야 爆擊及機銃掃射를行하며 徹底的打擊을 與하엿다

天皇皇后兩陛下

御寫眞奉戴에對하야

南總督謹話發表

今回全鮮各道 男女高等普通學校及 男女普通學校에 天皇 皇后兩陛下의御寫眞을 奉安하기로 되엿는데 天皇 皇后兩陛下御寫眞奉戴에 對하야 南總督은 左와如히 謹話를 發表하엿다

從來男女高等普通學校及 男女普通學校에서는 天皇 皇后兩陛下의 御寫眞을 奉戴하야 모시는學校가 一校도업든것은 甚히 遺憾으로 思하얏든바이다 總督府에서는 過般 宮內省과 交涉하야 今後順次로 此等學校에對하야도 御寫眞의 御下賜를 奉願하야 奉安하기로되엿다 그런데 從來에는 奉安設備가 完成한後에 비로소 御寫眞御下賜申請을하야왓스나 特히今回에限하야는 明年一月一日四方拜時에 奉拜의光榮을 나누게하기爲하야 奉安設備가 完成되기까지 道廳又는 府郡의 奉安所에서 奉安可能의 學校에 對하야는 設備完成前이라도 申請手續을 하기로되엿다 이에 對하야 關係方面의 格別한 便宜를 어든것은 實로 恐懼感激에 不堪하는바이다

總督御禮言上

皇太后陛下께옵서는 癩救療事業에 御仁慈를 베프옵시엿는데 今般 昭和十年以來 御下賜金으로 大邱癩病院、釜山癩病院、麗水愛養園에 今年度分의 御下賜金의 御沙汰가 계시옵섯스므로 十一日 南總督은 皇太后宮大夫에게 次의 御禮言上의 電報를 發하엿다

皇太后陛下께옵서 癩救療事業助成의 御思召으로써 今年度分 御下賜金의 御沙汰를 拜하고 感激에 不堪하야 삼가 御禮를 奉呈한다 右御禮言上을 伏乞함

米國、英佛兩國에

金現送을斷行

【華府十一日發同盟】모겐도우米國財務長官은 十日(水) 一千二百十五萬弗의 金을 노르만디號로 佛國으로 向하야 輸送한다는旨를 再昨八日 言明하엿는데 今十日 財務當局은 明十一日(木) 다시 아퀴타니야號로 英國으로 向하야 五百萬弗의 金現送을 行한다는旨 發表하엿다 그런데 이 金現送을 行하는것은 佛國向金現送은 佛國爲替統制局이 法貨의 流出을 阻止하기爲하야 米國으로부터 金을 買入한結果라고 言明하엿다 今回의 英國向金現送은 英國의爲替平衡資金이 磅貨의過度昂騰을 防止하기爲하야 金을 買入한結果라고 說明하엿다 그리고 今後米國으로부터의 金現送에 對하야 目下 [illegible] 라

敵機海中擊墜

【上海十一日發同盟】我海軍航空隊는 今日早朝揚子江口外花鳥山附近에서 敵의노스롭三機와 交戰中 그中二機를海中에 擊墜시켯다

洪家衖을奪取

南市倉庫內殘敵을空爆

南翔陷落目睫에迫頭

【虹橋鎭에서同盟特派員十日發】淺間部隊는 十日午後 錢家衖을거처 洪家衖(虹橋鎭南方一粁)을 奪取하엿다

【虹橋鎭에서同盟特派員十日發】安達部隊는 小南翔前面의 敵陣地에對하야 十日午後三時半부터 細見部隊의 戰車掩護下에 一齊히 攻擊을 開始하엿는데 이로써 南翔의 敵도動搖하는비치 濃厚하게되여바야흐로 南翔陷落은 目睫間에 迫到하게되엿다

【上海十日發同盟】海軍航空隊 石大尉麾下의 飛行機는 十日午後四時半 南市倉庫에 潛伏中인 一千餘의 敵에對하야 徹底的 爆擊을加하엿다 同倉庫는 舊北鐵倉庫의 對岸에잇고 二百米 下流에는 各國軍艦이 碇泊하고잇슬뿐아니라 倉庫겨테는 佛國人經營하는 會社가 잇슴으로 其爆擊에는 非常한 苦心을하엿스나 我爆彈은 一發도 헛되지안코 全部目標에 命中되여 我航空隊의 威力을 遺憾업시 發揮하엿다

椿武忠少佐戰死

【洛陽鎭十一日同盟特派員發】南翔攻略을 目標하는 安達部隊麾下의 椿武忠少佐는 十日午後五時頃 南翔東方의 土壘附近의 激戰에서 敵彈을맛고 名譽의 戰死를 遂하엿다

淺間、和知兩部隊 南翔南端에肉薄

【洛陽鎭에서十日同盟特派員發】敗退의敵을追擊 南翔으로向하야 攻擊前進하는 淺間、和知兩部隊는 夜襲戰을行하며 江橋鎭西南方二粁의 沙河洪福田寺를衝하고 大宅里로進하야 午前八時安達部隊와呼應하야 猛攻에옴기여 南翔南端에肉薄하엿다

佛、巡洋艦四隻을

佛領印度支那에派遣

【巴里十日發同盟】佛國政府는目下日支紛爭에伴한 極東情勢의 變化를注視하고잇는바 十日U·P巴里支局의 報道에依하면 佛國海軍省은 新銳巡洋艦쇼르주레이그號(七、六○○噸)以下巡洋艦四隻을 佛國領印度支那에 派遣하기로되엿다한다

家畜防疫會議

全鮮家畜防疫主任及移出牛檢疫所長會議는 十一日午前九時부터 總督府第二會議室에서 西鶴衛生課長統裁下에 開催되여 三橋警務局長의 訓示에뒤이여 指示注意事項에드러갓고 午後에는 協議事項審議를 行하엿다 그리고 會議는 十二日에도 續行할터이다 協議事項은 左와如하다

一、氣腫疽及炭疽에 依한死體와 汚染物處置에 關한件
二、氣腫疽豫防地區擴充에關한件
三、鼻疽豫防에關한件
四、畜牛結核豫防에關한件
五、滿洲國 治外法權撤廢에 伴하야 國境地帶에잇서서의 防疫에關한件
六、國境地帶에잇서서의 越境交通牛馬取扱에關한件
七、移出肉骨、皮毛類의 證明書發給에關한件
八、牛乳營業 取締規則改正에關한件

時事解說

國民總動員法

支那事變下의 現下時局에 [illegible] 事業에 對備하기爲하야 政府에서는 國家總動員의 準備及 그實施에必要한 基本的規定을 完備하기로하고 얼마前부터企劃院에서 熱心硏究하여오든바 右國家總動員法律案에 關하야 詳細히 說明하고 그準備를爲하야 各省關係者를 [illegible] 의承認을 어덧는데 大體로 十二月中旬까지 立案을完了하야 閣議의決定을 어더 來七十三回 通常議會에 提出하기로되엿다한다。

◇

來議會에 提出될 國家總動員法律案의 그內容이 어떠한 것일는지는 只今곳 豫測할수업지마는 本法案은 戰時또는 此에準할만한 非常時에 對備하려는것이 그目的이므로 그 內容이 大凝 어떠한것일것은 推測할수잇는가한다。 [illegible] 代의 國家總動員法案은 結局 [illegible] 國家總動員法이란 戰時에 國家의 能力을 有效的으로 發揮시킬수 잇는 人的 物的資源을 完全統制할 [illegible] 事變에 際하야 國家의 모든機關、모든分野를 統制强化하야 잇는힘을 發揮시키려는것이다。

◇

어번議會에 提出될 國家總動員法案內容도 結局 그目的은 [illegible] 政府는 九日閣議에서 總動員 [illegible] 에 [illegible] 生産力의擴充 [illegible] 의 [illegible] 國際收支의 均衡 [illegible] 하야써 綜合國力의 擴充을 [illegible] 하는 것이 그要旨이엿다。以上目的을 達成하기爲하야는 金融 [illegible] 勞働 [illegible] 統制等이 必要되거니와 [illegible] 國家總動員法은 [illegible] 法律로서 議會가 政府에對하야 委任하는權限으로서는 이以上으로 더 나갈者가 업슬것으로 思惟된다 (月城)

南市東方地區

一千殘敵抵抗

【南翔에서十日同盟特派員發】北川部隊는 佛租界에 接하고 東南側은 黃浦江岸의 南市東方地區에는잇 約一千의敗殘兵이 集中되여 日暉路 크리크의 橋梁을모조리 破壞하야 [illegible] 크리크東方의 陣地에對하야 午後二時全軍이 攻擊을 開始하야 攻擊에呼應하야 [illegible] 에 兵을엇고 我軍의 好意를 無視하고 [illegible] 方針에 [illegible] 最後의 抵抗을 試하고잇다

九個國會議

十三日까지休會

【브랏셀十日發同盟】九個國條約國會議本會議는 十日午後三時에 開會되엿는데 議長스팍크總長은 日本政府의 回答이 아직 到着되지안엇슴으로 十三日까지 休會하고 同日午前十一時다시 開會하겟다고 宣明하엿다

觀察所長會議

諮問事項

全鮮保護觀察所長會議는 來十五、六兩日總督府第一會議室에서 開催될터인데 左의 諮問事項에 對하야 協議할터이다

一、思想犯保護觀察制度施行의 實績에 鑑하야 그運營上 特히 留意할 事項及 時局에 對處할 具體的方針如何

브라질政府

新憲法發表

【리오·데·자네이로十日發同盟】브라질政府는 十日新憲法發布와 同時에全國軍隊에 對하야 그事情을 說明하는 左와如한 告書를 發하엿다 新憲法은 刻下國際情勢에 合致하는 目的으로부터 發布된것이다 吾人은 單純히 民主主義政府에 依하여서는 이情勢에 對處할수업는것이다

新憲法發布

各國代表를衝動

【브라질十日發同盟】브라질政府가 新憲法發布에 依하야 발가스大統領의 獨裁權이 確立되엿다는 報道는 브랏셀會議各國代表에 多大한衝動을 與하엿다 브라질政府今回의 行動은 伊國의 政策에 본바더 全體主義國家中에 投한것을 意味하는것이아닌가 觀測되여 브라질과 美全國群과의 今後의關係는 注目된다

伯國大統領에게

獨裁權을賦與

【리오·데·자네이로十日發同盟】브라질政府는 中央政權의 强化를圖하고 十日突然新憲法을發布하고 발가스大統領에게 獨裁權을 賦與하는同時에 一種의「組合國家」組織을確立하엿다 憲法發布와同時에軍隊는 各官廳의 警備에 當하야 리오·데·자네이로市內는 森嚴한 光景을 呈하엿다

伯國大統領

對外모라聲明

【리오·데·자네이로十日發同盟】브라질大統領 발가스氏는 十日夜 라듸오를 通하야 全國民에對하야 新憲法의 趣旨를 說明하엿는데 그中에 브라질新政府는 當分間 對外政府債務의 支拂을 모도停止한다는旨를聲明하엿다

日本和協拒否時는

支那援助案協議

UP通信社의報道

【브랏셀十日發同盟】九個國條約國會議各國代表는 目下日本政府의 回答到着을 기달리면서 對案을 協議하고잇는데 十日U·P通信社의 報道에 依하면 重要國代表는 日本이萬若和協案을拒否하는境遇에는 武器彈藥의供給 或은 借款等의方法에依한 支那援助案을 協議中이라고 傳한다 但右는아직協議의 範圍를 나가지못하고 具體化하지는안는模樣이다

上海退却은戰略的

【브랏셀十日發同盟】九個國條約國會議의 支那代表部는 十日當地에서 上海戰線 退却은 戰略的必要에 依한것이라고 蔣介石의 聲明을 發表하엿다 支那軍이 上海共同租界附近으로부터 退却한것은 可及的長期抗戰을 圖하려는 戰略的必要에 基한것이다 支那政府及支那全國民은 最後까지 抗戰할 決意를 굿게하고잇다 支那는 國土內에 侵略하는 敵에 對하야는 支那의 主權을 全力을다하야 防衛에 當할것이며 또는 支那는和平을 不肯할것이다 如斯한事態下에 잇서 支那는 精神的뿐만아니라 行動에 잇서서 九個國條約을 維持하려고 하고 잇다 余는 他調印國도 또한 支那의 條約維持에 助力할것을 期待한다 國民政府가 如斯한 決意를 가진以上 極東事態가 正當한調整에 達成될것으로 期待한다

厦門猛擊

【香港十一日發同盟】我海軍은十日午前九時 厦門市에 砲火를퍼부어 [illegible] 은今早朝부터 正午頃까지 猛射 [illegible]

愛甲、松本部隊 南市前方에肉薄

【上海十一日發同盟】南市敗殘兵 [illegible] 에對한 [illegible] 前부터 用意한 장크·팡지뜨로 對岸에避難하야 大混亂을 惹起하엿다 防衛司令官도 厦門島의 死守는 困難하다하야 對岸一帶의 防備에 死力을 傾注하고잇다

太原入城式擧行

【太原十日發同盟】太原城을陷落한我○○部隊는 十日午前八時入城式을 擧行하야 歷史的感激의 場面을 展開하엿다 全軍將士는 ○○部隊長을 歡迎하기爲하야 城의外濠에 整列하야 銃劍이 번쩍이며 燦然한光彩를낸다 當日○○部隊長은沙河에서 自動車로부터 櫻田○○部隊長以下를 隨伴하고 堂堂히 北大門으로부터 騎兵에 護衛되여 入城하엿다 勇士의擬銃의裡에 軍馬의蹄聲은 前進하야 各部隊의 閱兵을 마치고 이러하야 太原入城式을마치고 我戰史에 燦然히 빗나는 一頁을 裝飾하엿다

蔣方、獨逸에 調停依賴를否定

【브랏셀十日發同盟】南京政府의特使蔣方震將軍은 伯林으로부터브랏셀에到着하야 支那代表部의裏面에서 여러가지 畫策을 行하고잇는데 同將軍은 十日支那代表部新聞班을 通하야 左의聲明을發하고 伯林滯在中獨逸政府에對하야 調停을 依賴하엿다는風說을否定하엿다

一、余의獨逸訪問은 日支紛爭에 對한 支那의立場을 宣明하기爲함이오 他에 特別한使命을帶한것은아니다

二、支那는 브랏셀會議以外에第三國의 調停을 求할 일은업다 三國의 調停을 求한다는 此種報道는 全然無根한것이다 即支那側은 어데까지던지 九個國條約에 準據하야 브랏셀會議以外에서 第三國이 調停하던아하던 不拘하고 日本과 和協할意思는업다

三、支那는 過去四、五年間日本政府와 直接交涉을 行하엿스나不成功에 終了하엿다 따러 支那政府는 目下日本政府와直接交涉에 依하야서는 紛爭을 解決할수업다고 思惟한다 直接交涉은 單純히 日本政府로하야금 支那政府에對한 九個國條約調印國에 不當한條件을 支那에 課하는 機會를 與함에不過하다

瓜生大將逝去

【東京電話同盟】瓜生大將은十一日午前八時五分 드듸어 逝去하엿다 享年八十一

陸軍飛行隊 地上部隊에協力

【上海十一日發同盟】陸軍飛行隊는十一日午前六時半全力을다하야 地上部隊의 京滬鐵道로 退却하는 敵軍追擊戰에 協力하야 海軍航空隊의 活動과 相俟하야 敵에反復爆擊을加하야 地上部隊의 前進을掩護하엿다

人事·集會

宋鎭道氏(總督府外務部事務官)를 間島滿洲出張中十一日夜京城驛着歸任

八面鋒

◇ 新年부터 年賀郵便을 斷然廢止하기로 閣議에서 決定。
◇ 理由의第一로 드는것은 用紙의節約이라하니 써 用紙의飢饉과『종이』의非常時狀態를엿볼수잇는일。
◇ 그도 그러하려니와 歲暮와元旦 虛禮를 節約하는點으로도 이런일은 廢止함이可。
◇ 男學生의 머리는 빡빡깍도록하고 女學生의 斷髮은 다시 기르도록하고。
◇ 敎化上으로 어떠라는것은別問題로하고라도 이것이 新時代가 命하는新事實인가。
◇ 皮革과 고무도 物資需給上 當分 不許하는 모양이니 구두와 고무신대신에 짚신과 나막신을 신자는 運動도 생길법한 일。

專賣特許 保險證付 品質保證 附金許 和 和信萬年筆 和信本支店·各地連鎖店販賣

理髮器具 鏡台 東亞理髮器具株式會社

廣告 本人使用印章을 十一月七日附로 更刻使用함 全熙徹

東光堂文具卸部 文房具·事務用品 大卸 實在庫豐富 卸目錄 三錢切手 京城府寬勳町 電話光化門 ○七三三 振替京城16121番

말더듬이 訥言專門矯正院 京城府鍾路

電話 光(3) 二五〇四 金賣買 李商會 鐘路二ノ四九

時間切迫!! カレンダーの御下命は 電光一九一〇番으로 京城本町 大阪 本商店 支店

催眠術獨習 演說法大方 中國語獨學 人間萬歲曆學 巡査受驗書 東洋大學堂

藥種商되는速法 藥物學講義 東洋大學堂 京城寬勳町

使天는우에言乙 11日밤부터 李瑞求作 三幕

「세상은 속임수」 二場 南宮春作 笑噴飯劇 創作喜劇입니다! 여러분의 健康을爲하야 마음것우서주소서

모든것을빼앗기고 모든것을참아가며 울며 울며 一生을맛치지안호면안되는 이演劇의 주인공의 가장聖스러운悲劇은 여러분의눈물을송두리채 짜버릴것입니다

忍從을縱으로 犧牲을橫으로 재여진主人公의 生活이야말로『그늘에우는天使』의그것이아니엿든가? 꼭보아두서요 但 손수건 둘以上은 準備해가지고 오서야합니다!

謹告 晝間映畫는映寫準備完璧을期하기爲하야目下休映中이오니下諒하옵소서 每夜七時十分開幕

東洋劇場 劇團靑春座 入公演

水害救濟常時基金 十年計畫으로積金

基金利息으로何時라도活用토록

千二百萬圓目標로賦課

매년조선에는 풍수해로 만흔사망과 재산의 희생을당하기때문에 총독부를위시하야 각도당국에서는 재해당시마다 초조하게되므로 총독부내무국에서는 수년래 그근본적구제책을 강구수립하고자 고심중이든바 지난여름에 대체의성안을어더서 초년도인 명년도예산 상에그방침을계상편성하야 재무국에 회부하얏든바 일전에 이것이무사히통과되어서 조선의 풍수해기라는것은 천재의 천변지재의 근본구제안이 완전히서게되엿다 그내용인즉 종래매년풍수해때면 구제를요하는 리재민은 경기도지사할수업는 정상인데 총독부당국의 구제금지출은 대장성(大藏省)에수속하는관계로 상당한 시일을요하게되기때문에 언제든지 적지안흔불편을늣기게될뿐아니라 매년몃십만원식의 구제금지출에대하야는 지금까지 순전한 회계적소비에상속하는고로 이것을 상쇄한 기타의을조치하야 거기서생기는 재산으로 보충하게되면 국가경제로보드래도 막대한 관계가잇스며 인하야 구제를도모할수잇서서 가위 일거이조(一石二鳥)책이므로 지난번 계속사업으로 각도한이십만원의 풍수해구제기금을 분배부가하야 적립하고 십년후부터는 그리자를가 년년이 치출구제할수가잇게되는 조치책이다 그러데 일천이백만원이 완전히 적립될때까지의 십년동안은매년식재원의 국고보조를 비례만원을 어더서 그구제금에 보충하는것인데 제일년인명년도예산 상에는 이미 재무국사정이 무사히 통과된것이다

八十以上의老人 千餘名을招待

幼稚園兒二千餘名도慰安

·明日敬老愛幼日!

십이일은 정신작흥주간 제륙일인 경로애유(敬老愛幼)건강증진(健康增進)일이므로 경성부교화위원회에서도 팔십세이상의로인일천이백여인을 초대하야 여섯곳에서 경로회(敬老會)를개최하고 어린이를 위하야 애유회(愛幼會)도 개최하기로되엿다 즉

▲남부교화위원회에서는 일백구십이인을 아날정오에 약초극장(若草劇場)에

▲북부교화위원회에서는 이백구십일인을 오후한시에 교동공립보통학교에

▲동부교화위원회에서는 삼백이십사인을 오후두시에 어의동공립보통학교에

▲서부교화위원회에서는 일백사십일인을 오후한시에 동양극장에

▲룡산교화위원회에서는 이백사십칠인을 오후두시에 룡산소학교에

▲영등포교화위원회에서는 륙십명을 오후한시에 영등포연예관에 각기초대하야 유치원아동들의 유희와 활동사진과 담화와 음악과 다회(茶話會)등을 개최할터이며 이날오전열시에는 부내 유치원 아동 약이천명을 불러다가 활동사진을 구경시킬터이고 경성운동장은 이날에 무료로 개방하야 건강증진을 조장하기로되엿다한다

神學博士宋昌根氏 北釜山署서嚴調中

【釜山】지난 십일오전열시경에 북부산경찰서 고등계형사대가 부내초장정(草場町)에 잇는 성진회사(聖眞會舍) 장신학박사(神學博士)송창근(宋昌根)씨를 검거하야다가 극비리에취조중으로사건내용여하는 극비에부치고잇다

列車와트럭衝突

십일오전열시오십분에 부산(釜山)을떠나 봉천(奉天)으로가든제삼십칠렬차가 경의선(京義線)물개(物開) 신막(新幕)사이의 철도건널목에 이르럿슬때 강동군(江東郡) 강동자동차상회소유 평남 제일칠칠호 화물자동차 운전수 원치준(元致俊)(三一)이 자동차의 정거위치를 잘못하야 그렬차에 충돌되여 자동차는 산산이 부서지고 렬차는 기관차의일부를 상햇는데 이때문에 이렬차는거기서오분동안 정거하게 되엿스며

緊縮方針에影響 新規事業은總削減?

編成中의京城府明年度豫算

경성부의 명년도예산은 방금 각부와 각파에서 편성중인데 드디어 래월중순까지에는 편성을 완료하야 사정을 개시하게될터이라 시국관계로 정부의방침에따라 긴축방침을취하게 되엿스므로 명년부예산에는 금년도예산보다 훨씬축소될 모양이여서 새계획사업은도저히 실현시킬수업슬 형편이라한다

時局對處를中心 思想保護 觀察所長會議

來十五、六兩日總督府서開催

제이회전조선사상보호관찰소장 회의(朝鮮思想保護觀察所長會議)는 예정과가티 오는십오、륙량일간총독부제일회의실에서 궁본법무국장(宮本法務局長)통재하에 개최될터인데 남총독(南總督)의 자문사항은다음과갓다

一、思想犯保護觀察制度施行의實績에鑑하야 其運營上 特히留意할事項

二、時局에對處할 具體的方策如何

그런데 이회의에는 관찰소와 밀접한 관계가잇는 고등법원장、각복심법원장과 동검사장등이출석할터인데 일동은 시국에빗치워 회의개최벽두에 전조선신궁에 참배하야 국위선양과 무운장구를 기원할터이다

濟洲島近海서 捕鯨四十四頭

十月中大捕鯨景氣

【光州】제주도 서귀면 서홍리(濟州島西歸面西洪里)에잇는 일본수산포경사무소(日本水產捕鯨事務所)소유 사척의 포경선(捕鯨船)은 구월하순에 출장하야 십일두(頭)의 포경을하고 도라와 섯든바 시월한달동안에 사십사두라는 놀라울만치 대량의 고래를 잡엇다 제주도근해의 최고포경기록이 일년간 삼십필두엿든데 금년에는 그기록을 일개월중에 돌파하엿다한다

初冬閑景!

各衛生組合長에 汚物掃除注意

인구가 조밀한 경성시내는 그와정비례로 오물(汚物)이만허지며시민의 위생에 일대위협을주게된다 부내룡산서 위생계에서는오물소제에 대한인식을 철저하게하야 그예방에 노력하려고오는십팔일에 관내각구의 위생조합장 륙십명을 룡산서 도장(道場)에소집하야 오물처리에대한 림시총회를 개최하고 동시에소제철저를 기하려는 타합과 조선오물소제령(朝鮮汚物掃除令)에대한 지식을철저 지도할계획이라한다

愛國號建設에 金玉橋氏特志

一千圓을獻金

부내 천향각(天香閣)주인 김옥교(金玉橋)씨는 룡산륙군병원에국방헌금 애국호(愛國號)건설자금으로일천원을 십일에 기부하엿다

殊常少年格鬪逮捕

십일일 오전열한시쯤 본정서원이 황금정(黃金町)사정목부근을 배회하는 거동수상한소년한명을 검문(檢問)하자 꼿다라나려고함으로 로상에서 격투를하고 겨우붓잡아엇다는데 이자는경기도고양군(高陽郡)출생 리창렬(李昌烈)(一七)이라는 전과자라고하며 회중에서 전당표스물석장이나왓슴으로 전당잡힌 물건의 출처를추궁중이라고한다

三越各支店에 朝鮮實情紹介

지난번 동경에갓든 총독부정판(井阪)문서과장은 동경삼월(三越)본점에다 내선일체를표시하는 전람회 영화회등을 개최하야 각방면에 인식을 널필계획을 세우고 도라와 곳경성지점과 련락을 취하야 그준비를하고 잇스며 동경에서개최한뒤에는계속하야 각지삼월지점소재지에서도 가튼모임을 하기로되여 조선실정소개에 자못의의잇는모임이될것으로 기대된다고한다

柴炭需要期流行犯罪 運搬人夫를監視

一齊檢查로途中持取를豫防

차차 겨울이가까워짐을따라 부내각가정에서는 시탄을 가장만히쓰게되여잇스며 수요기(需要期)이만치 운반인(運搬人)도 그수효가 격증되어감을따라 그들인부가운데에는 일반수요가정에계량기가업는것을기회로운반도중에서란런단물을빼여내는부정행위가만히잇스므로부내각경찰서에서는 관내각파출소에 명하야 그들부정인부의 취체를 엄중히하고 동시에 운반자의 일제검사를하야 그들부정인부의 상습행동을 감시중이다 그들의 부정행위에 대하여는 각가정에서도 특히주의할필요가잇다고한다

列車에轢死

십일오후에 경성역을떠나 청진(淸津)으로가는 화물제오백오십륙렬차가 함남북청(北靑) 량동(?) 사이를지행하든중에 삼십세전후의남자한명이 철로에드러누어서 선로를베개삼고 자다가 그렬차에부디치어 목이끈허저서 즉사하엿다 주소와성명은 방금조사중이라한다

虛僞强盜告發

家族對할面目업다고

월급바든돈을 모다술사마시고 가족에게 뭇거대기위하야 강도를당햇다고 경찰에신고한자가잇다 십일밤 부내 효제정(孝悌町)파출소에 삼십세가량된사나히가 숨이차서뛰여와 지금리화정(梨花町)골목에서 어떤괴한에게 습격을 당하야 현금을 강탈당하엿다는신고를하야 동소에서는 긴급동대시하고 곳그사정을자세히 무론결과 명륜정(明倫町)에잇는 인쇄직공 안정환(安鼎煥)으로 술이 대단히 취하야 의심을가지고 엄중취조한결과

慶北河川改修工事 明年度地區延期

九日土木課서發表

【大邱】륙년간공사가계속되어 오는 경북지방의대수해의항구적 방지공사를 하는 동시에 재해복구사업에전력을다하여오든 경북도중소하천개수공사(中小河川改修工事)는 시국관계로 예산의대삭감을하게되여 금년도공사는 물론이요 명년도분까지도 사업에대불안을 늣겨오든바 지난구일 경북도토목과에서는 금년도실시계획중에서 명년도에넘어간 중소하천을 다음과가티발표하엿다

▲甘川=壯岩洞一萬六千圓、廣所洞及甘川面一口六萬一千八百圓 ▲漆谷=動鳳洞一口 五萬九千五百圓、漆谷面光明洞二萬八千四百圓 陽山洞二萬八千圓 ▲大伽川=水成洞 三萬五千三百圓 ▲漢川=醴泉六萬八千圓

그리고동하천금년도내에준공될예정하천은다음과갓다

▲洛東江=松夜川安東二萬四千二百圓 ▲安城川=高靈 二萬三千四百圓 ▲美湖川=美湖一萬七千三百圓、高靈一萬三千圓 ▲吉安川=安東七千圓 ▲東湖江=松山川一萬九千圓 ▲洛東江=新易川一萬五千圓 ▲豊山川=安東二萬三千三百圓 ▲洛東江=醴安(包含災害復舊費)三萬二千圓 ▲乃城川=月浦一萬一千圓 乃城面(包含災害復舊費)三萬二千三百圓、新亭一萬一千圓 ▲會川=高靈 大寓七千四百圓

危險한結核牛乳

牛乳檢查規定을徹底改正決定

각도가축기술관급 이출우검역 소장(家畜技術官及移出牛檢疫所長)회의는 예정과가티 십일、이 량일간 총독부제이회의실에서서 귀(西龜)위생과장 통재하에 개최되엿는데 이회의에서 토의되는사항중에는『조선우유판매취체규칙(朝鮮牛乳販賣取締規則)』이란 법령의 대개정에대한것을 토의결정하기로되엿다 그내용인즉지난번에 제일차로 경기도내에서 산출하는 우유를 전반적으로검사한결과 결핵(結核)균을 보유한우유가 약오십『퍼센트』나잇는것을발견하고 위생경찰당국에서 대경실색하야 우유취체규칙을 일층 보강하게 개정하는것인데 이번에 개정안이발표시행되면 우유검사를 엄밀히단속하는것은 물론이오 각우유(乳牛)의건강검사와보강유무검사를 전반적으로엄중히하도록될모양이다

船長의不注意 損害額을提訴

선장의 부주의로 물건손해를 만히보앗스니 그손해배상을 하라고 기선회사를거러 소송을제기한 하주(荷主)가잇다 황해도 옹진군서면소강(甕津郡西面蘇江) 김준흥(金俊興)씨는 십일일강화군에잇는 삼신기선주식회사(森信汽船會社)대표자를 상대로 손해배상금 일천칠백이십원 청구소송을 경성지방법원 민사부에 제기하엿는데 소장을보면 원고는 지난구월이일 상어(常魚)열여덟짐을 전기강으로부터 피고소유의 배편을통하야 경성남대문시장내대창(大昌)상회로 보내는데 소강취급점(取扱店)으로부터 인천으로 가저오는 사이에 피고의 사용인대영환(大榮丸) 선장의 부주의로광회군 서도면 말도(西島面末島)근처 얏흔곳에 배가좌초되여 상어열짐은 물에 떠내려가고 여덟짐은 조수에 저저서 팔지못하게되야 일천칠백이십원의손해가낫스니 피고회사는이손해를배상하라는것이다

生男祈禱詐欺師

現金과衣服類를함부루騙取

美貌中年女를嚴探

못낫는아들을 낫케해준다고 미모의녀자기도사기사가 남부경성에 횡행 하고잇다 십일 오후두시쯤 부내 청엽정(靑葉町)일정목륙십팔번지에 사는 김영일(金永一)의 집에 인천(仁川)에서왓다는 삼십사오세쯤되여보이는 미모의 중년녀자한명이 와서 아들을 못나코 적막하게지난다는말을 듯고왓다고 자기는 신의영감으로아들을 낫케하는기도를 할수잇스며 꼭생남할수잇스니 기도료를내여 노흐면기도를 하여주겟다하야 그집에잇는돈오원과 김영일부부의 의복을가저가다 오후에또와서 기도를다햇스니 또 더하겟다고현금오십이원과 고가의 의복등을 또가지고 어데론인지 가버렷다 나중에야 기도사기에 속은줄을 알고 룡산서에 고발하엿스므로 룡산서에서는 범인을 엄탐중이다

今夜부터京城要地 警戒管制實施

南朝鮮에敵機飛來

【京城要地防衛司令部發表】급박한 조후가잇서서 경성요지는 십일월십일일 오후세시 경계관제(警戒管制)를실시함 京城要地防衛司令官 深澤中將

【防空情報】적의비행기 수대는 조선남부에 향하야 날어오는중이라는 정보가잇다

陸軍、鐵道、銀行各官舍 貴金屬專門大賊

白晝刑事隊가格鬪後에逮捕

一時는南部京城을威脅!

아직까지 미해결중의 앵정정의강도사건을 위시하야 계속적으로 일어나는 강도 또는 괴도(怪盜)사건으로 부내각경찰이 극도로긴장하야 범인수사에 활동하고잇는요사이 십일오후 부내 삼판통(三坂通)파출소압흘 배회하는 일견고등절도 같은 선은해사택을 향하야 걸어갈려고하는것을 순시중의용산서원이 거동수상한것을 불심히녁여 심문을 하려고하자 이자는 도주하야 이십간이나 도주하다 추격해온 형사대와 일장 격투끄테 체포되여 본서에 다려오게 되엿다 취조결과 그는 전북군산부개복정(全北群山府開福町) 십일번지에 원적을둔 전과삼범의 손영신(孫榮信)으로 지난 룡산서대로부터소를 나오자 한강통(漢江通)룡산군관사(陸軍官舍)일대를 횡행한대적으로 시월초순에 전기룡군관사 모씨사택에 침입하야 현금구십칠원과 또 그이웃에서 사십원을 절취하고 청엽정(靑葉町)모씨의 집에서오십삼원 영등포(永登浦)모씨의집에서 현금십일원과 십팔금반지 금니세개 가락지 삼관통모씨집에서 십팔금반지두개를 절취해다가 전당포에팔어서 주색에 낭비하며 호화로운 생활을하던것인데 이날도 조선은행사택을 침입하려다 악운이 진하야 체포된것이다 여죄가 만흘듯하야 계속취조중이라한다

札幌大會올림픽 會期를決定

東京組織委員會에서는 明年三月에 開催되는 國際올림픽委員會에 提出할 第五回冬季올림픽札幌大會에 關한 一般規則과및 計畫을 作成하야지난八日에 發表하엿는데 그內容을보면 會期는 昭和十五年二月三日부터 十二日間으로 競技種目은 스키ー、스케ー트、아이스하케ー、봅스레ー等인데 各內容은『카르밋슈』大會와 同一하다 그리고 番外競技로 行하는 全國中等學校스키ー繼走는 日本獨特의것으로 올림픽에는 처음으로 登場하는 레ー스이다

◇競技種目

1、스키ー競技=女子滑降 廻轉複合競技 男子滑降 廻轉複合競技 五千粁耐競走 十八粁長距離競走 長距離 飛躍複合競技 純飛躍競技

2、氷上競技=스피ー드스케ー팅五百米 千五百米 五千米 萬米 피ー귀어스케ー팅 女子競技 男子競技 氷上하키ー

3、봅스레ー競技=四人乘二人乘

◇番外競技

스키ー軍隊競走(二十五粁)全國中等學校스키ー繼走、大橇又는馴鹿競走、카ー링、女子스피ー스케ー팅(其他省略)

天氣豫報

概況 移動性高氣壓은 朝鮮과 本邦으로퍼저 滿洲朝鮮의氣壓配置는 緩和하다 滿洲、朝鮮은 大槪개이고 內地는흐리나 南西諸島와 北海道는日氣가조타

豫報=今夜는흐렷다 개이고 京畿道全區도ㄴ다

昨日最高	一五度二
同最低	七度七
今朝最低	七度七
今日正午	十四度五

스포ー츠欄

剣道大會 申請은明日限

朝鮮體育會主催의 第十八回全朝鮮綜合競技 剣道選手權大會는 來十三日 午後一時부터 朝鮮日報社講堂에서 擧行할터인바 參加希望者는 明十二日午後六時까지 鍾路二丁目 朝鮮體育會事務所로 申請하기를 바란다고한다

故齋藤子記念事業 蘇萊面寄附者芳名

【蘇萊】부천군소래면(富川郡蘇萊面)에서 고 재등자작기렴사업(故齋藤子爵記念事業)에 기부하엿다는데 금액과 씨명은다음과갓다

一金二十圓孫起雲 四圓鄭明燮 三圓金興烈 二圓河□□ 一圓金炳昇 計三十圓也

時計大廉賣斷行

▲純金과꼭가트는十八金代用側時計各種 ▲獨逸製火車標 夜光時計▲獨逸製實用時計各種 ▲堅固實用向懷中腕卷時計各種 ▲他高級時計各種 ▲掛時計、置時計各種 ▲鍍金비녀반지各種大廉賣 (商報進呈) (先金注文에는特典有) 時計修繕도한다

新義州驛前 合名會社 三一洋行

手紙上手は立身出世が早い 手紙の事なら何んでもわかる

▼交際や商取引に手紙が上手だと人から尊敬され何事もうまく世渡りが出來るが、下手では些も同情で思ふ事が充分表はせず遂に義理を缺き

(金返向不) 常用新案手紙大辭典

一圓廿錢 國民書院日報係

『常用漢和大辭典』『いろは引大辭典』

코나쁜사람 手術하잔코압호잔케 自宅에서할수잇는 治療와그方法

埼玉縣大宮町(氷川公園) 東京鼻科藥房研究所

喘息、神經痛과 高血壓中風 血液의淨化로낫는다 不治아니다

今津化學研究所

新發賣 마라손王

マラソン王 滋養菓子 기운이 만이나는 一個五錢

各地菓子店에잇소 TRADE MARK 建國製菓株式會社

山口樂器店鍾路支店

ウアイオリン五、五〇ヨリ各種 ギター一八、〇〇ヨリ各種 マンドリン七、〇〇ヨリ各種 ソクレレ二、五〇ヨリ各種 カタログ進呈 地方御注文は前金三割以上申受ます

トンボ KKK ヤマハ 手風琴 四、八〇ヨリ各種 ハーモニカ、七五ヨリ各種

京城府鍾路二丁目

腫症仙藥 趙膏藥

종기에는 됴고약으로!!

【効能】 ○모든종 ○모든창 ○유부스름 ○담종 ○오래된부스럼 ○담결리는데 ○낙상되야어혈진데 ○견비와요통등 ○모든부스럼에신효함

(藥價)五錢、十錢、二十錢 製造元 天一製藥株式會社 發賣元 天一藥房

アレ知らぬ若肌を創る秘訣
1
마음을 明朗하게
어떠운 얼굴보다 밝은얼굴이 얼마나아름답게 보이는가모릅니다 마음을 明朗하게가지는게 確實히美容의一要素가됩니다。生理的으로보아도 消化力을 돕고 血行이잘되게하며 皮膚의 代謝機能을 旺盛케하므로 살결을곱게합니다
2
清潔히합시다
보기만해도不愉快할뿐아니라、살결의不潔은生理的으로는疲勞物質을蓄積하고 新鮮한皮脂의分泌를 停止식히므로 貴重한살결을 곳거칠게해버립니다 살결은될수잇는대로微溫湯으로 언제든지 잘씻스시고 레ー도구레ー무로 손질하십시요
3
구레ー무를 選擇하실것
크림이면 어느것이나 効果가잇스리라고 생각하신것은 잘못입니다 用意한거나、適度가나즌一般크림에는 全혀効果가업습니다。살거칠모르는 魅力잇는若肌를創하시거던、살거칠防止에、살거칠解消에卓越한効果를 發揮하는 濃度높은레ー도구레ー무로決定하야주십시요
4
저즌손을 잘닥거주십서요
추울때의 빨갓케갈라져 궁물은건 업슬겁니다 얼어붓는듯한 추위에 무심히 저즌손을 그대로 바로로 찔르는듯한 찬바람에 내놓는이자 식니다마는 이건 안될일입니다 당장에 살결이 거칠어저서 트게됩니다 일하신뒤에는 손을 잘 닥그시고 레ー도구레ー무를 발르셔서 맛사ー지를 하시면 安心됩니다。
5
外出時의注意
外套에 장갑 핸드빽等 어느거나外出에는 안지못하실 물건들입니다마는 또하나잇지못하실것은 外出前살결의 손질입니다 아모리 고운살결이라도 直接寒氣에내노흐면 당장에거칠어집니다 레ー도구레ー무로충분하게손질하시고 外出하신다면 寒氣의刺戟에도언제든지살거칠모르는 魅力잇는柔肌를保全합니다
6
適當한運動을
潑剌明朗한美를 바라시거던 반드시 健康을保全하서야합니다 健康을保全하심에는 반드시適當한運動이必要합니다 每日二三十分의 散步로도 氣分이爽快해지며 消化가잘되고 皮膚의代謝機能을 旺盛케하므로 自然이 어여쁘고 젊은살결을 保全하실수잇습니다
7
新鮮한과일을잡수서요
상양한 味覺만으로도 잡수실만합니다마는…新鮮한과일속에는 그것만이 아닙니다。豊富하게含有되여잇는 皮膚榮養素와도하나、消化를돕는血液을淨化식히는作用으로 皮膚를아름답게하는 効果까지 發揮합니다 될수잇는대로 하로에한번식新鮮한과일을잡수십시요
8
熟眠을합시다
그날하로를 不愉快하게하는것뿐이아닙니다 睡眠不足의害는 理論보다 經驗하신일도 잇스실줄 아시요 다만하로밤의 不眠으로도 元氣도 魅力도업는 피한얼굴이됩니다 잠못자는때가만하질수록 皮膚는거칠어지고 잔주름가는것도나게됩니다 충분히熟眠해서 하로의疲勞를 산뜻하게떠러버리는게 肝要합니다 就寢前의레ー도구레ー무의손질을 잊지말어주시요
アレ止めに濃度の高い
レートクレーム
레ー도크레ー므

家庭

놀고잇는 일억원돈
엇재금갑시올랏슬까
안악네도아러두실일

먼저 무역에대한이야기를 하게됩니다만 수입과 수출이란무엇인가? 더말할것업시 수입은 그나라에는 나지안는물건 나드라도 적게나기때문에 돈을주고 외국에서 사드리게됩니다 이것이수입입니다 그와 반대로 그나라에서나는 물건을 외국으로 내다파는것이 수출인데 그나라의 살림이되자면 사드리는것은적고 파는것이만어야될것은 정한리치입니다 그러나 이것이 어느나라를 물론하고 순조로 되지를안으니까 곤난한형편이지요 그런데 [illegible] 본시 물자가 적은데다가 이번사변바람에 수입과 수출의차이가 굉장히 커지고 마럿습니다 평시에는 수출보다 수입이 더만흔것이 일년에 일억원 내지일억오천만원가량 이엇는것이 지금은 그여섯곱쟁이되는 륙억칠천만원이나되는 큰돈으로 불고마럿습니다。 즉외국으로부터사질것은 다제하고도갑홀 물건갑시 륙억칠천만원이나된다는 말입니다 그러니이돈을 엇더케무는냐하면 여기서도 물건을 만히져나라로파라서 맛비겨 버리면 물론소치만 그러케되지를안코 더갑흘것이 잇게되니까이모자라는것은 어느나라든지 조와하는『금』으로 물건갑슬대신해서 보내게됩니다 이러고보니 금이얼마나 중요한것인가를 알수잇지안습니까 나라와 나라사이의 거래하는 관개가 이러코본즉정부에서는 땅에서 금을캘때내는사업을 장려하고도백성들에게서는가지고잇는 금패물을 사드리고합니다。 그런데 일본에서 해마다나는 금이얼마나되느냐하면조선과 일본내지와 만주를합해서 약이억원가량 이외에 [illegible] 운반하는삭 하불보험료로 일억오천원가량의금이 외국에서 옵니다 이것을 다제하고도 오히려 삼억이천만원이나 밋지고잇는형편입니다。 정부에서는 금년여름부터 벌서 이구녁을 메쿠느라고 이삼억원돈의금을 내보냇습니다。 그러구서도 다못갑게되니까 민간에서가지고잇는 금을 사드리자고까지된것인데 세계대전상전쟁히햇슬때 한돈중에 오원가든금이지금은 십사원으로 올르고마럿습니다。 그럼 민간에 허터저잇는 금은얼마나되느냐하면 전부글거모은대자 일억원가량되리라는것입니다。 이러한형편인즉 각가정에서도이점을 생각해서 금을패적은 허영에 쓰지안토록해야할것입니다。

튼튼한애기를 쉽게나차면
〈배엿슬때와나은뒤에 주의해야할여러가지〉

늣가을에서부터 겨울한참동안은 해산이 제일만흔때입니다。 해산에대한 여러가지 주의를 그주위에 잇는사람과 임부가 알아 두엇다가 어수선한 환경을 무사히 넘도록 하십시요。

임신말기(姙娠末期)즉 당삭이되면 흔히 신장(腎臟)에 고장이 생기기쉽습니다 어린애를할때 태아는 가사(假死)상태로나오기쉬우니 때때로 오줌을 검사하야 담백질이 잇스면 의사의 치료를 밧도록 하십시요 어머니의 태반에 비교하야 어린아이가 너무 커도 란태하기쉽습니다

그러므로 의사나 산파에게 의론하야서 적당한처치를 강구하도록 하십시요

어머니가 선병질(腺病質)이나 결핵질(結核質)일때는 그체질이 어린아히에게 유전하는것임으로 어머니의몸을건강케함은 더말할것도업거니와 더욱해산전에 결핵성의병이 낫다던지 쇠약할때는 하는수업시 배속에든 아희를 희생시키지안흐면 안됩니다。

해산할때의주의로 해산이라하는것은 생리적현상으로 그것이 끗나면 어머니의몸은곳 평상시와가티 회복되므로 임신중이나 해산뒤에 도정신의 안정을 도모하는것이 필요합니다。

어머니의 정신상태가 즉접으로 태아에게 영향을 주진안흐나 그로말미아마 어머니의몸이 쇠약해저서 태아의 생장을 방해하고해산뒤에 젓이 모자라서 어린아히의 발육을 조치못하게합니다

그러므로 어머니는 쓸데업는걱정을 하지말며마음을 안정시키고 조용하게굴지마는것이 조흡니다。

그리하야 어린아히가 나거던 불결한 헌겁으로 이것을 처치하지말고 무엇이던지 깨끗한것으로 천천히 뒤치닥거리를 하도록 해야합니다。

어린아히의눈에 어머니의 불결한 분필물(分泌物)이드러잇슬지도 모르니 一퍼ー센트의 초산은용액(硝酸銀溶液)을 눈에너코 배꼽띠(帶)에는 소독한 가ー제를 부치고 붕대를 매여두어야되는데 산파를대면 이런것은 의레히 다해줍니다。

어린아이 목욕은 반듯이 매일시키십시요 더욱 발육이낫븐아이는하로에두번식 아침저녁으로목욕을 시키는것이조흡니다 젓먹이는시간은 처음에는 세시간마다 한번식젓을 먹이며 밤에잘잘때에 잘때깨워가면서 먹일필요는 업습니다

운다고해서 울때마다 젓을먹이는것은 어린아이에게 나뿐버릇을 드릴뿐 안이라 위장을해롭게 하는것입니다 또한 어머니에게 각기(脚氣)가잇슬때는 하로에 한두번식 어머니젓대신으로 다른 건강한 부인의젓을 어더먹이던지 비타민을 석근우유를 먹이도록하며 어머니젓은 먹이지마는것이조흡니다。

그밧게 어머니가 전염병에걸렷다던지 비상히 쇠약해서 젓이나지안는때에는 유모를 두던지 우유를허바하게 해서먹이는것이조흐나 우유는 사람젓보다 소화가잘안되므로 젓먹이는 시간과 정분량을 일정하게하야 너무만히 먹이지말도록 하십시요。

더욱임신중의 복대(腹帶)는해산한뒤이라도 삼칠일동안은 그냥 매여두는것이조흡니다

복대를 하는것은 임신중에 태아의위치를 일정하게하고 복벽(腹壁)이 느러저내리는것을 방지할뿐아니라 해산뒤에는 복벽이 느러지지안코 주름살이 지지안습니다。

맛잇는지나요리
집안서도넉넉히된다
本社主催家庭料理講習會敎材

❶ 鄭順媛

홍씨오리위 (紅燒鯉魚)

잉어찜이니 되미찜이니하는것입니다。

◇재료 잉어한마리(되미도조흡니다) 표고버섯서넛 죽순반개 파한뿌리 생강 서너쪽 그리고 진간장 큰사시로셋 기름 한근 갈분가루약간 흰설탕큰사시로하나 초 조금 술 큰사시로하나

◇맨드는법 잉어는 비늘을긁고 배속을빼버리고 깨끗시 그속을 씻습니다。 그리고 생선등을 에워서 [illegible]를빼고 술과간장을가리 합한데다가 한시간가량 당거둡니다 그동안에 기름을펄펄끓려 이끌는기름속에 그생선을거갈분가루를 들씨워당거 들티어냅니다。 잘들티어낸뒤에 담어놋습니다。

인제는 죽순을 납작납작하게썰고 표고는 물에 당것다가십자로쓰러놋습니다。

그리고는 남비에 기름을조금붓고 펄펄끄리다가 죽순 표고 파 생강을너코 복다가간장 초 설탕을너허 끓커든갈분가루를 푸럿다가 끌르테다가서 생선우에 부어놋습니다。

량빤황좌 (涼拌黃瓜)

◇재료 오이 세개 편육 두냥스중 게란 한개 파 한뿌리 참기름 조금 진간장 조금 초 조금 설탕 조금

◇맨드는법 외를채로 써러노코 우무(寒天)를 또뜻한 물에 당것다가 잘씨서서 꼭짜노코 편육도 채를처서노코 파도 채를치고 또게란을 얇게부처서 역시 채를 처서 놋습니다。 큰접시에 우무를노코 그우에 오이를노코、그우에 게란썬것을노코、맨올때는 초간장을 만드러서 그우에 드러붓고 참기름한방울을 떠러트려 좀 저어가면서 먹습니다。

그런데 주의하실것은 초간장은 먹을때에 처서 먹는것이지 미리처서는 못씀니다。 게자를너코십흐면 너어도 좃습니다。

짜즈지 (炸子鷄)

◇재료 닭 한마리 술 적은사시로하나 기름 한근(이기름은 한번에다업서지는것이 아니니까 두고두고 쓸수잇습니다) 진간장 큰사시로반

◇맨드는법 닭은 물론 털을뜯어내야하지만 일본푸주깐에서는 미리다뜨더 내장까지 발러낸것이잇

털사쓰보다무명사쓰가 엇재조흔가
털로짠마스크도비위생적

겨울에는 털사쓰를입는데 속사쓰를입지안코 그냥털사쓰를 살에닷도록입는이가 만습니다。

어것은 위생에대단히 조치못한것입니다。 그리고 털보다는목으로 짠사쓰가조흡니다 목으로짠사쓰의 특성은 몸에젓기쉽고 때를잘빠러드리는것입니다 그러므로 목으로짠사쓰를입으면 피부에서배설되는 땀과기름ー그리고 그밧게여러가지 때를잘빠러드리여서 늘피부를청결케합니다。 털로짠것은 어와반대의성질을가젓스므로 털자체의 때는쥐오나 그대신피부는 겨분어납부도록 잘더러워집니다 섬유는 부드러워서 피부를자극하지안코 기분이조흐나 털은피부를 자극하야 불쾌하므로 털사쓰미테는 반듯이 목으로짠속사쓰를껴입는것이조흡니다。 목은때를잘흡수하는대신에 빨내도쉬웁니다 목이털보다나흔한가지특징은 질이조밀하야 털처럼 몬지를간단히 드나들게하지 안는것입니다。 털로 짠것처럼몬지를만히 가진것은업습니다 위선겨울양복을 두다려보면 몬지가얼마터지 나오지안습니까。

그러므로 지금부터 치워지더해지면 흔히털로만든것으로 엽과코를잘치막고 단이며 또는털로짠마스크를하고 단이는사람이만흔데 어것은 대단히 조치못한것입니다。

어것은 도로혀 몬지를마시고 단이는셈입니다。 보다도 손수건으로 막고단이는것이 훨신효과적입니다。

몬지가만흔 장소에서 일을하는사람은 모직물 의복보담도 미명옷이조흐며 사무복가튼것도사ー지보다 포푸린가튼것이훨신낫습니다。

털이명옷보다 낫다는것은결국 명보다 훨신더웁다는겝니다 그리고몸에추겨지지안코 잘더러워지지안흐므로 밧갓에서 일하기에 조흡니다 만야명옷을입고비나눈을마지면 감기들기 쉽습니다。

이외자리 옷감에는 제각각특증이 엿스므로 일상생활에 그러한것을 아라서 적당히 리용하는것이 조흡니다。

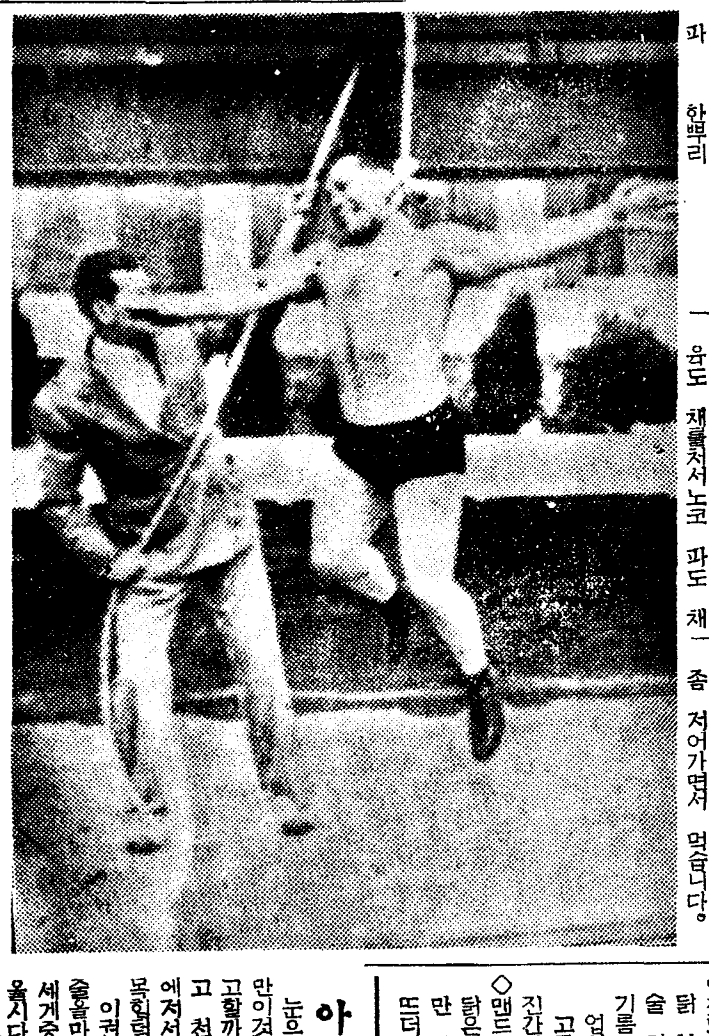

아、괴로운노릇

눈으로보자니 끔찍스럽습니다만이것이 권투가로서의 비애라고할까요 목에다굵은 밧줄을매고 천정에매달리는것이니 시합에저서 자살을하자는것이아니라 목힘더어리힘을기른다는겝니다。 이권투선수는『따세크』란사람 줄을마주잡아다리는사람은 전의세계중량권투가『쩩・탬시ー』이올시다。(뉴ー욕發)

우리차지

애기농농이

애기먹을 농농이가
어디잇는지 나는안다나。
찬장속에 너어 두엇겟지、그러찬으면 다락이나 벽장속에、
아니다 아랫목에 쭉
파무더두엇다。

(글쓴사람 윤준현)

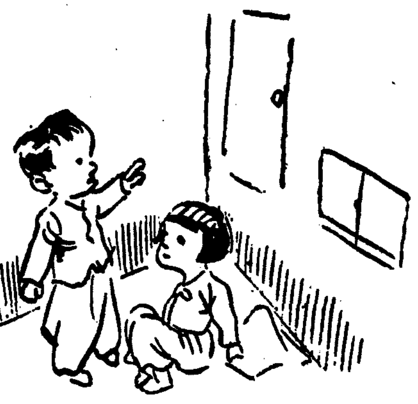

들다리미트로
「고객을끄으는 땅군연쇄점
전조선에그물처고한달벌력
한군데의일년매상고오천원

세상에장사도 하도여러가지라 이상야릇한 장사가 만습니다。 그리고 사람의몸에 리롭다는 약도하도만허서 징그럽고 숭한 배암과 구렁이가 약이라하야이 것을 전문으로 팔고잇는 장사치가잇습니다 재리에널두 밝은사람을 짜쟁이라고 욕을하는데、이배암장사를짜쟁이라고 합니다。 따는버러먹는수가 각각이라 아조행길거리에다 땅고를써부처두고 근대러선전을 쓰고잇는데는 하품을하얏습니다 무교다리를 지나서 개천을끼고 나려가면 서린정야채 시장이 잇습니다 청량에 크다란 간판이 걸렷는데그 간판에 대서특서해가로되 「보혈재(補血齋) 구렁이、살무사、두더지、도마뱀、두꺼비파옹。 주인이업거든 통리사람에게 물어보시요 배암은 개천다리미테 잇습니다。」

소문에 그단골이 아니고는 좀처럼 현장을 볼수업다기에미리사진반 기자는 만반준비를다해가지고따쭈군을 차저서 통리를헤매엿습니다。어수룩한친구가 그땅고여를 기웃기웃도라단이기에 그를붓잡고물어보앗더니 조곰기다리라하고한참뒤에 따쭈군을 데리고왓습니다 만은나히스무대엿살되여보이는 친구가그럴듯하게 꿈겨먹엇습니다 그들이 안내하는대로 다리미테내려가니 어둘컴컴한다리미테는 이상한 냄새와 습기로숨이막힐지경이엿습니다 다 땅에무더논 궤짝의 장물쇠를열고 뚜겅을 제치는데 놀나지마십시요 우울우울 독사배암이 세모진 대가리를 추켜들고 혀를 날름거리엿습니다。

어린것을 사라느냐고 뭇기에 나는병뒤에 몸이 쇠약한지라강장제로 제일조흔놈을 한마리사겟다고 천연스러히 시치를 뚝 뗏습니다 이것이 제일조흔것입니다 하고대가리를 훌린들어내는데 이배암은 독사중에도 제일무서운독사며 일홈은 지전배이라고하얏습니다 매병 양기부족 혈색업는데 숙변아리 가슴아리 아조한병치라고 한창에 거품을내며 설명하는놈이 아조판에의엿습니다 갑을물으니한마리삼원오십전이라고합니다『여름에도와서사갓는데 그때는일원오십전을 주엇는데 웨이리비싸냐』고물으니때가 겨울이라 재고품도만치안코 면철뒤에면 천세가나는 판이라고한니다 너무비싸서 못사겟습니다 살무사를[illegible]하엿습니다 이원오십전에 한놈을[illegible]다고합니다 여기에는 전조선에배장사를내노아서 연쇄조직으로 배암을사아오는데 일년동안여기서만팔리는 배암이무려 수천마리에달하며 돈으로오륙천원어치가홋치이된다고합니다 주장이배암은 보혈강장제로 수요가잇스며 개고리는 어린아히들의 파식해서 몸이쇠약한데 먹게되는명약이라고합니다

알고보니 처음에 이장사치를불러다주던친구는 이개천가에는 허잇는 장사치의 대장격인모양이엿습니다。그들의말에 의하면 날불이모다 몀시를하는까닭에도러내노코 장사를하지못하고 그놈뒤에서장사를한다고합니다。그러나 약효가증명되는데 따라서 흘륭히거리에 가개를벌닐날도 멀지안타고보앗습니다 재미잇는것은 겨울에는 배암의빗갈 틈이변하고방한 장치를 잘하지안흐면죽어버리는데모다 잠이든다고한니다。아모것도먹이는것은업시 그저궷속에잘두면된다고합니다

기름진고기굽는법

[illegible]스니까・원혀합니다 기름이 철철흘러서 잘구어지지안습니다 [illegible] 되거 통통 짜어서 한기기름을 [illegible] 어린애에는 소금을 숫듬에 [illegible]려노흐면 조흡니다 화력도세면 [illegible]다 가득 고 간장과 술에 담갓다가남 아니라 불도 숫처럼 꺼지지안 비에 기름을 펄펄 끄려 거습니다 기에다가 한개식 한개식 잘 그리고 무슨생선이던지 제로 볶어냅니다。 양념으로 무슨필요가잇거던 고기 기름끼 만흔고기를 구울때는 에 소금을만히뿌려서 굽도록하십시요

中篇小說 人生特急 【33】
盧春城 作 崔根培 畫

出發(一)

최서방은 상해지사죄로 팔년징역의 언도를밧고 복역을하게되엿다。 그러나 최서방의안해 명히는 경찰서에서 나온후에 시름 알키를 시작하다가 마침내 중태에 빠지게되엿다。 그의 아들 성춘과 딸 인애는 가진 정성과 힘을 다하여간호하엿다。

한약두 써보고 양약두 써보고—용한 의사가잇다면 멧집리두 헤아리지안코 발불도아、가서불어보군하엿다。 그러나 그의어머니는 일어날수업는 몸이되엿다。 그의어머니는 성춘의 손을잡고

『성춘아!』

하고 불럿다。

『네—』

하고 그는 대답하엿스나 대답보다 눈물이 아플섯다。

『너히들을 남겨노코 어떠케 이 눈이 감겨 죽겟느냐?』

『어머니 죽긴 웨죽습니까?』

성춘은 손으로 눈물을 씻즈면서 느끼는 소리를 하엿다。

『어머니 어머니!어머니가 도라가시면 나두따라죽구 말테야요。어떠케 우리들 혼자서 살어요……』

인애는 눈물이 비오듯하며 머리를 방바닥에 대고 엉엉 울엇다。

『아、이、원수의병아!네부친두 그러케되고 나조차 죽게되니 불상한 너히들을 누가 도라보겟느냐?』

『어머니、어머니! 어찌면 조아요?』

『오! 성춘아!』

그의어머니는 손으로 성춘의머리를 쓰다드무면서、그 쑥드러가고 말라진눈에 눈물이 흘럿다

『인애야! 이리온?』

『네!……』

명히는 다서 딸의 머리를 만지면서

『내가 오늘밤、꼭 죽을것갓구나。가난이 원수다。가난이원수야!』

『아이고…』

『오 어머니!』

『성춘아! 너는 내가 죽은후에두 무삼일을 하든지 몸、돈 좀버러서 남들처럼 재법살림을하며 살두록해라!』

『네! 어머니! 그러죠。안심하세요』

세식구는 머리를 한데대고 흙흑느끼며 그만 말이 끈허젓다 그러나 그날밤이가고 그다음날이와서 해가 동편에 불긋이 떠오를때에 명히는

『성……춘……』

이러케 불러보려고 입을 들석거리다가 그만 말을 못하고는 눈을치켜떳다。 성춘은 나히 열다섯밧게 되지안헛으나 숙성하야 이라임이 최후의때가 온줄을알아하고

『어머니!눈을감으서요』

하고 두손으로 눈을 감기려햇다。 그러나 그의 어머니는 참아 그 의지업는 애들을 혼자두고는 세상을 떠날수업다는듯이 손을흔들며 눈을 감엇다가는 다시 뜨고 감앗다가는 다시 뜨고하엿다。 그래서 [illegible]을 흔들며 멀정은 눈을 뜬재로 마즈막 숨이 넘어가고 말엇다

『아 어머니!』

하고 두아이는 몸에 불이 붓는듯이 애닯은 목소리로 그어머니를 흔들엇스나 임이 한번 목숨이진 그의 어머니는 아무 대답이 업섯다。두아이는 어찌 할바를 몰으고 점심때가 되도록 목을노아 울엇다。

『어머니 이게 웬일 가섯습니까?』

『어머니 어머니 웨 우리만두고가세요?』

하고 울엇스나 한번『황천길』을떠난 그의어머니는 다시 올길이 업섯다。

동리사람들이 모혀들고 이웃에서 부조두오고—장례는 그럭저럭 치러버렷스나 성춘과 인애—두아이는 가련한 고아가 되고 말엇다。최서방은 이런비극이자기집에 이러낫줄두 몰으고 철창에서 푸주깐에든 소처럼 너머진세월을 그럭저럭 보내고잇섯다。 그러나 성춘은 나히는어리나 찬밥을 쥐여먹고라두 살어갈길을 차저야겟다고 결심하엿다。 감옥에잇든 부친에게 어머니사망한 편지를 가단히보낸 후엿오직 하나인 오막사리한채와가장즙물을 모다팔어가지고옴내로 새로운 출발을 하게되엿다。

睡眠中에 구린싱으로 몰라보리만 콤이뻬진다

歐米에서最近流行하는 新睡眠美容法

때베끼고 살거치는 대第一

밤에수무시기前에 얼골을 구린싱크림으로 조곰손질을하면 잠자는동안 얼골이 몰라볼만큼 이뻐지는 美容法이 最近歐米婦人間에 盛히流行되고잇습니다

▲方法—極히簡單하야 주무시기前에 明色구린싱을 얼골에살작문질러발르고 一分間쯤그대로두엇다가 가—제나 脫脂綿으로 깨끗이 닥가내고 주무십니다 皮膚의 表面에 더러운때와 白粉이 깨끗이 닥가질은勿論、獨特한浸透力과 淸掃作用으로 毛穴과腺까지 徹底히淸掃되고 그에이크림獨特한美容成分이 睡眠中에 살결의深部에서 가장效果的으로 作用하는故로 翌朝까지 얼골이 몰나볼만큼 이뻐지는것입니다

△구린싱의世界的流行!

歐米에서의 구린싱의 流行은 大端하야 從來의 모든洗顏料는 全然時代에뒤지고 最近의統計로 지라도 구린싱의 使用額은 모든化粧品中의 首位를 占하고 그때문에 歐米婦人의美는 一層더 해젓다고까지 합니다

定價 一圓六十五錢、八十錢、一圓卄錢

明色クリシン クリーム (구린싱크림)

二重效果의훌륭한新強力化粧水

歐米婦人은 化粧前에 반다시 아수토린젠을 쓴다!

겨우二三滴으로…… 化粧美와 오래감이 全然달라!

그것은何故?

化粧前에는 반다시 깨끗이 洗顔을하지안흐면 안되지만는 洗顔後는(入浴後에도) 皮膚組織이 느러저 잇슴으로 이대로는 白粉도 잘안밧고化粧도 곳 버서집니다 이러한 경우 明色아수토린젠을 數滴 발으면 爽快한 收斂作用으로 皮膚과 汗腺을 알맛게緊縮식히는故로 白粉이 골고만치 잘맛고 化粧도 여성허리만치 오래갑니다

最近歐米에서도 아수토린젠으로 化粧下크림을 아수토린젠으로 가여서…… 쓰는것도 歐米에서大流行! 이 퍽이 流行하고잇습니다

定價 一圓 四十五錢

明色アストリンゼン (아스도린젠)

學藝

鐵箴

偏見과 文化

柏木兒

文化人이라는것이 政治家로더부러 區別되는것은 問題의 解決을 [illegible]이나 힘으로 解決하려하지안코 오직 知性으로 解明하려하는데 잇는것이다. 이러케 서로 性質이 다름으로 그 領分이 다른것은 事實인데 世態가 混亂하면 할사록 政治家와 文化人의 境界線이 [illegible]해지며 그 領分이 또한 [illegible]되는것이다. 이러한 事態가 文化의 [illegible]에 果然 [illegible]하는바가 잇느냐? 업느냐? 하는것은 우선 別問題로하고래도 어떠한 傾向이 個人的으로 나타나 그 性質은 더한 [illegible]바가 잇는것이다. 가령 우리 文壇을 도라보드래도 입으로는 文化人이로라하면서 실상은 그 行하는바가 [illegible] 얼마나 많이 目睹하는가? 勿論 文化人이라고할때 [illegible]的으로는 政治的 事實의 權利가 업다고 하드래도 問題의 解決을 知性에 비겨서 하려하지안코 도리혀 [illegible]나 힘을 [illegible]해서 하려는것은 납분 意味에 잇서서의 政治家的 傾向이라고 아니할수업는것이다. 그러면 대체로 文化人에게잇서서 이러한 傾向이 어데로부터 由來하느냐하면 그것은 두말할것도업시 偏見에서 생기는것이다. [illegible] 이러케 본다면 政治란 文化보담도 오히려 [illegible]한것이어서 그 影響하는바도 比較的 [illegible]하지마는 文化에 이르러서는 事態가 더 한層 [illegible]한것이다. 그러므로 文化人의 첫條件은 偏見업는 [illegible]을 가지어야하는데잇다. 다시말하면 偏見업는 精神은 文化人의 [illegible]이 되는 同時에 그身分을 證明하는 [illegible]이기도하다. 그러나 [illegible] 그야말로 무서운 [illegible]이다.

現代文學精神의 模索

―그意慾의레아리즘的燃燒論― (二)

安含光

그러나 이러한 處方箋이 果然 現今文壇의 腐敗相에 對한 하나의 挽回力을가지고 잇슬것이냐(?)하는 고비에잇서서 吾人은 그대로

是認 受納하지못할 몃가지의 理由를가지고 잇다.

첫재로 모랄의問題에對하야이야기하자면 現今과가튼 바바리즘의攻勢밋헤서 向背를決定하지 못한 하나의 混迷의精神과 苦惱의視線이 한때 모랄의地點에 慇懃한希望을부처보려는 그心情에對하여는 한갓同情하고 또理解있는誠實한好意로서 그를迎接해야할것이기도하지만은 이러한 過渡期的志向의 明日에로의 展開가 반드시 合理的方向에로만 統一되어지리라고는 保障할수업는노릇이다.

하나 그러타고해서 이러한過渡期的傾向이 그 이데올로기-의 交代에잇서서 多角的形態를 呈示할것을 否認할必要도업스며 따라서 그의生命을 오즉 合理的方向에서 키워나갈積極面의 提示가 全無하리라는 悲觀的輕斷을 나릴必要도 업스리라――

다만 이러한推移 移行은 今日의것이아니라 明日의것이라는것 다시말하면 그의歸趨如何는 어느편인가하면 하나의 未知數에 屬할것이라는點에 그를原理的으로 受納하지못할

理由 가잇는것이며 同時에 無條件하고 그를 全體的으로 肯定해버릴수업는 現實的理由가잇는것이다.

더욱이 그가 創作過程에잇서서 藝術的테-마로展開될때 그는 現實的觀照面에對하야 凡庸한正義感과 바바리즘의 權勢에對한 하나의道德的感傷性에 머물多分의 可能性이잇다고 생각되어진다.

그리고 藝術作品에잇서서 이러한種類의道德性과 凡庸한正義感이라고 하는것은決코 藝術의超克的意慾과는 아모런 交涉도 갓고잇지못하다는것을 理解할必要가잇스니 이곳에 現今文壇의 腐敗에對한 挽回策으로서 그를 밧어드리지못할 또한개의理由가 잇는것이다.

그러면 行動主義에 對해서는 어떠하냐? 吾人은 이에對해서도 別段 이러타할信任의情을갓고잇지는못하다.

그러나 나는 行動主義에잇서 「行動」이라는말이 包容하는바 具體的內容이, 往時 프로文學이 [illegible]

眼前 의 實際問題와의同一한 性格의것이아니라는意味에서 그를 排擊하고잇는것은아니다.

만약 그러한意味에서 이를排擊해버린다고하면 그는 오날의複雜한過渡期的情況과 知識階級의動向에對한 時代的洞察을 疎外한 하나의 素朴한 精神일것을 免치못하리라! 이러한意味에서, 藝術하는그自體가 벌서하나의行動이며, 또藝術은 思想으로서의 行動일, 充分한資格을 가지고잇다는 見解에對하야 異議를말하려는者아니며, 따라서 그가말하는바 能動精神에對하여는 或種의期待를가지고잇기도하다.

하나다음瞬間 다시생각해볼때, 그가行動的이고 能動的이기위하여는 하나의 指導性을갓고잇서야할것이어늘 내寡聞한탓인지는모르나行動主義에關한限 그指導性이 具體的으로 어떠한것인지를 모른다. 勿論 歐洲

大戰 以後 支配的傾向이든 다다이즘이든가 니히리즘等의 無氣力 沈滯性에對하야 에스푸리의 積極的能動精神을 復活하고 同時에 現今과가튼危機에잇서서 人間意志의自發과 人間權威의 主張等을 그의性格으로하고잇기는 하겟스나 이가 곳 그의指導性에로의 具體的解答일수는업다.

그러면 朝鮮文壇에잇서서 아직까지도 그論議의불꼿이 사라저버리지안흔 휴매니즘의問題는어떠하냐?

吾人은 以前 어떤論文가운데서 이 휴매니즘問題를 單獨으로 取扱한바잇기때문에 이곳에서는 그와의 重複을避하기위하야 知性의問題에關해서만 이야기하기로한다.

現代 인테리겐챠에잇서서 不安의 意識은 갈사록增長되고 同時에 知性은 몰락비를 모르게 되엿다. 深化되는 不安의意識과 知性의敗北는 正比例的으로 表象되엿다.

다시말하면 이不安의意識과 知性과는 現象的으로는 密接한血緣關係 乃至 因果關係를맷고잇는것이어서 知性은 不安의意識에對한

主體 的責任이 되엿스며 深化되는不安의意識은 마츰내 知性의 敗北이라는 悲劇的場面을 擔呈햇다.

이와가티 知性이 不安의意識을 克服하는要素로 作用하지못하고 오히려 그를深化하는面에서作用되면서 잇다는것 그는實踐과遊離된 知性의過渡性이 切迫된社會狀勢가운데서 [illegible]한曠野에도 救援의닷줄을 求하여엇지못했을瞬間의 世代的贈物이다. 勞働者層에는 世論과가티 問題될만한 知性이란것이업다. 아니 잇다손치드라도 그는 不安의意識을深化하는面에서가아니라 그를 克服하는 健全한 實踐性의知性이리라! 이리하야彼岸의 火災이츰만알어든變事가 어느듯 此岸의것으로되여버린威脅을 直覺케되는瞬間 소스라치게 驚愕하고 瞠目하고 嗚咽하는 溫室的知性과 애초부터 그無事의

渦中 에서 단련되고 부댓긴 實踐的知性과는 根本的으로 그 性格을 달리하고 또 表情을달리한다.

「知性」의 解明

그 歷史性과 및 自然性 (三)

徐寅植

그러나 헤-겔은 知性의運動에서 論理的契機만을보고 實踐的契機는보지안헛다, 그는 知性을 存在에서 誘導[illegible]限定하지안코 存在以前의絶對로서 定立하엿다. 그리고 知性과存在와의矛盾은 知性의論理的矛盾(自己運動)에서 演繹하엿다 따라서 그는 칸트에서發見된 知性의內面矛盾은 正當한解決을지엇스나 知性과存在와의矛盾은 倒立한解決을지엇다. 知性에서 實踐的契機를除外한다면 知性은 運動의 動因을 論理的契機에서만 求할것은 勿論하고 世界는 觀念의運動으로 表化될수박게업다. 헤-겔에잇서서는 知性의 歷史性은 知性의 論理的契機 即 否定的契機에서 由來한것이고 實踐的契機 即 歷史的契機에서 由來한것이 아니다 存在의 對立에서 知性의對立을 演繹하지안코 知性의 對立에서 存在의對立을 보앗다. 따라서知性의 歷史로서의 限定이란 다름아닌 知性의 內包的限定을말하는것으로 그것은 끗까지 知性의 內面的屬性에 屬하는것이며 歷史는 그結果로 나타나는 知性의 外延的想像에 不過하다 知性이 歷史의 産物이 아니고 歷史가 知性의 産物이다. 헤-겔의知性은 일우는바 倒立한知性이다.

人間은 思惟하는存在이기前에 먼저 實踐하는 存在이다. 觀念的存在이기前에 먼저 感性的存在이다. 思考된人間 로고스로서의 人間은 實踐된人間 파토스로서의 人間이 反省된것 自覺된것에 不過하다. 따라서 知性의論理는 人間의 存在樣式에依하야 決定되는것이며 知性의 運動은 存在의 運動이 觀念에 反映된것에 不過하다.

그럼으로 知性構造의 秘密은 結局 人間存在의 構造에서 探求하지안흐면 안될것이다.

知性의 二重性――一般性과歷史性은 人間存在의二重性에서由來한것이다. 人間은 第一次的으로는 自然的存在이며 第二次的으로는 社會的存在이다 그리고 自然的存在로서의 人間과 社會的存在로서의 人間과를 結合한 結點―即 두낫의 存在樣式의交叉點을 일우는것은 人間의 生産勞働이다. 따라서 人間의 生産勞働은 두낫의 側面―自然的側面과 社會的側面과를 갓고잇는것이다. 生産勞働은 두말할것 업시 人間과 自然과의 間에잇서서의 物質代謝過程이다. 이側面에서는 生産勞働은 한낫의自然過程으로서 物化學的 生理的法則에 支配밧는것이다. 그러나 또한 이러한 自然過程으로서의 生産勞働은 事實은 人間과人間과의 一定한 社會的交互關係안에서 實行되는 것이다 그럼으로 이側面에서는 生産勞働은한낫의社會過程으로서 一定한 社會的法則에 順應하는것이다

知性의一般性은 勞働의 自然的側面에서 由來한것이며 歷史性은 勞働의社會的側面에서 由來한것이다

以下 이點을 좀더 詳細히 말하겟다

人間은 第一次的 存在로서 自然의一部로서 自然에對立한것이다 그럼으로 人間의生活過程은 第一次的으로는 自己를自然에 適應식히면서 自然을 自己에 適應식히는 生産勞働의 運動이라 勞働過程은 말하자면 人間生活의 自然史的過程으로서 人間이 人間으로 存在하는限 어느때던지 人間生活의 基礎를 일우는것이다 그리고 勞働이란 이곳에잇서서는 即自的인 人間과對自的인 自然과를 實踐的으로 統一하는 即對自的絶對로서 피히테의 일은바事行(Tathandlung)으로 作用하는것이다 人間勞働의 一般的特性은 그가動物에서 보는바와가튼 單純한本能的 過程이아니고 한낫의 意識過程으로서 人間意志의 合目的 行動인데엿스며 勞働對象인 自然의 性質을 利用하야 自然의 形態를 [illegible] 人間의 [illegible] 그럼으로 人間勞働의 이러한特性은 人間과自然과의 物質代謝過程에잇서서 人間의知性能力을 前提하지안흘수업다. [illegible]

詩情畵意 (十)

松伊 詩 / 李上佐 畵

솔이 솔이라하니 무슨솔만 여기는다
千尋 絶壁에 落落長松 내긔로다
길아래 樵童의 접낫이야 거러볼줄 이시랴

文學의再認識

―創作方法論의現實的局面― (四)

尹圭涉

어떤點에잇서 우리는 [illegible] 和氏가 主觀主義의하나로 [illegible] 金南天氏의 [illegible]의文學이 [illegible] 한것이라고할것이다.

金南天氏의 [illegible]의文學은 [illegible] 나 그것이 리얼리즘의要求에 [illegible] 氏가 이미 [illegible] 作方法論에잇서 [illegible] 「[illegible]의文學」은 [illegible] 하야 지금의이땅의特殊性 [illegible] 에잇서서는 [illegible] 서서 創作的[illegible] 時代的[illegible] 의[illegible]한 歪曲업는 [illegible]反映으로 [illegible]시키려는 文學精神에不外하다」는것이다. 이가튼 [illegible]의 文學이 果然成功的으로 所期의 成果를 가저올수가잇는지 업는지는 別問題로하고서 氏가 意圖한「外地와이땅의 文學의社會的機能과 任務의 [illegible] 作에잇서서 把握하려는 方法論 [illegible]

[illegible]

雜記帳

貴賤이顚倒된 香徒•花郎 (스승은곳師僧)

『우리네 風俗에는 中外의 鄕民들이 모다 契를 모아 가지고 서로 糾檢하면서 香徒라고 부르는바 輿地勝覽에는 金庾信이 十五세에 花郎이 되고 時人이 복조하야 龍華香徒라고 하얏다는 記錄이 잇는 것이다.』 이것은 芝峰類說에 적히어 잇는 바이로써 오늘날 至極히 賤한 상두군으로 쓰는 이 香徒는 옛날에는 國仙이니 花郎이니 하야 貴遊徒衆을 일컷든 香徒로부터 由來되엿다는것을 알수가잇다. 『花郎은 新羅貴遊의 稱號이니 지금 巫夫倡優의 賤人을 花郎이라고 부르는 것은 잘못인바 唐令狐澄의 新羅國記에 貴人子弟의 아름다운 사람을 粧飾하야서 花郎이라 이르고 國人이 모다 尊事한다 하얏고 東史에도 花郎이 나옴에 徒衆이 雲集하야 가지고 道義를 닦고 歌樂을 질기는 同時에 山中으로 遊娛하야 멀어도 가지안는 곳이 업다고 하얏스즉 花郎의 服裝도 艶麗하고 지금 倡夫의 服裝도 艶麗하야 그런 이름을 冒稱하는 것이 아닌가 한다.』 이것은 雅言覺非에 적히어 잇는바어니와 이로써 오늘날 至極히 賤한 『화랑이』는 실상 新羅時代 全國人이 모다 尊師하든 花郎으로부터 由來되엿다는 것을 알수가 잇다. 千餘年의 歷史도 적지 안할뿐 아니겟지만은 말의 轉變은 果然 甚한바 잇다. 그中에도 花郎은 丁茶山時代와 오늘이 마찬가지로되 香徒는 李芝峰時代보다도 오히려 落價되야 오늘에 이르러는 남의 喪輿나 메고 송장이나 다루는 不學無識한 무리의 專稱으로 돌아가 버리고 만것이다. 그러케 말한다면 『스승』이란 말도 그 轉變의 한 例가 될것이니 스승은 곳 師僧으로 師의 音이 『스』엿든만큼 『스승님』이 『스승』이 되고 『스승』이 『스승』과가치 師의 漢字音『사』로 바뀜에 不拘코 그러한 말은 『스』로 바꾸엿다고 보인다. 即 스승은 佛敎가 興旺할 時代에 通用되는 말이련만은 天下를 占領한뒤까지도 그대로 通用한 것이라 香徒나 花郎가튼 말과는 다른 意味라고 하더라도 儒者도 師僧(스승)이라고 일컷다는 것은 興味잇는 이야기임에 틀림이 업다.

(樂山)

科學

人類가사는地球의 그生成과壽命 (四)

兪莞昌

一九○○年『참버-린』『몰톤』(Chamberlin, Moulton) 兩氏는―『참버-린』氏는 地質學者 『몰톤』氏는 天文學者―共同으로 太陽系의 成立을 說明하는 主假說을 公表하엿다 兩氏의 主唱은 다음과 如한것이다 即太陽系의 最初는瓦斯體가 아니요 또는 無秩序한小流星群도 아니요 中心을有한渦狀을 形成해가지고잇는 數多한小遊星體로 成立된 所謂渦狀星雲이라고 推想함이 妥當할것이다 이渦狀星雲은 二個의 星이 接近하야 相互引力의 關係로 圓形乃至楕圓形이 되여서 外殼이 破裂되는同時에 內部에잇는 高熱의液體는 噴出하야 畢竟渦狀으로된것이다 그리하야 太陽及遊星은 實狀은 이渦狀星雲이 一部分으로 凝集되여서 創生된것인데 漸次로 太陽은 冷却되여 暗黑色이 되엿든것인데 追後 이太陽은 다른星體와 衝突하야 다시 渦狀星雲이 되엿고 漸漸進化해서 太陽系를形成한것인데 이것이恒常反覆된것이라고 主唱한것이다

『씨-』氏流星說

『씨-』氏(See)는 말하기를 最初 無數한小遊星으로 成立된 一集團(流星團)이 內部相互引力으로因하야 集合되여 各個의星體를 形成하고 太陽系를 創生한것이라고 論破하엿다

以上 諸學說은 何者를莫論하고 不合理한點이 多有한것이다 그리고 各說이 全部太陽系의成立만 說明하엿을뿐이요 現今에이르러 太陽系以外의 星辰에對해서 究得한知識과 對照할것가트면 一層 不合理한點을 掩護할수가업고 此等假說로는 到底히 滿足할수가 업는것이다 今日吾人이 要求하는바 假說은 宇宙全體의 開闢進化를 說明하고 幾千億個의 太陽系와 類似한星系로부터 始作하여서 太陽系의成立에 論及케되는學說이아니면 안될것이다 此意味로서 다음에新城先生의 假說을 略述하여보려한다

新城氏의學說

理學博士 新城新藏氏는 全宇宙의 成立에對하야 다음과如한 假說을公表하엿다 即 太初에는 現宇宙보다는 더廣大한 空間에 無數한 小遊星(直徑一○―一○○KM)이 中心으로부터 周圍를向하야 漸漸 稀薄한狀態로 各圈에서로 달리한狀態로 無秩序하게 散布하엿고 各個는 最初에는 運動치아니하고 靜止狀態에잇섯다고 假定하는것이다 其後 各個의小遊星은 相互의引力關係로 全體로서는 中心으로 向引되는同時에 密度가相異하게 分布된까닭에 無秩序하게 運動되여서 局部的으로 太陽과 同大한 質量을有한 數多한 小集團을 創生한것이다 그리하야 이各集團은 다시 內部相互의引力때문에 次次密集되여가지고 熱을 發生하야 高溫이 되엿스며 光―最初에는 赤色, 그다음에는 黃色, 그다음에는 白色으로 漸漸 最高溫에 達하얏다가 그後엔도로 赤色으로 [illegible]이다―과熱을 放射하는 星體를形成해서 天界無數한 星群이 成立된것이다

宇宙中央部에形成된 星體는質量이크고 溫度가노파서 自己運動은弱小할지니 此에反하야 宇宙周圍近方에形成된 星體는 質量이적고 [illegible] 光年―一光年이라는것은 每秒三十萬粁의速度로 光線이 一個年동안 가는距離를 이름이다―의空間으로 [illegible] 分布한것이다 [illegible] 銀河는 實狀은 이星群의 大集團이 [illegible] 그리하야 이大集團은 [illegible] 相互引力으로 因하야 中央으로 [illegible] 銀河系의 [illegible] 太陽系도 [illegible] 銀河系成立과 同時에 形成된것이며 [illegible]

以上所述과 如히 太陽系成立乃至地球의 成立에 對하야 各學者들의 見解가 區區不一致한것이 [illegible] 地球의 壽命을 斷定치 못함을 立證하는것이다 即地球의 創生에 對하야 結論을 웃지못하는것은 地球의 壽命에 對하야 結論을 웃지못하게됨을 立證한다는말이다 그러나 地球의 [illegible]

(사진上은 『天球』와下는 오리오星座의 NGC六六一一番의 星雲으로 윌손山에서 一九一九年八月二十五日에 撮影한것)

◇博譜大集 32 【昨題解答】

兵包―[illegible]
兵―[illegible]
包―[illegible]
兵―[illegible]
包―[illegible]呼將
車―[illegible]包打
馬―[illegible]
兵―[illegible]呼將
漢勝
(博譜係)

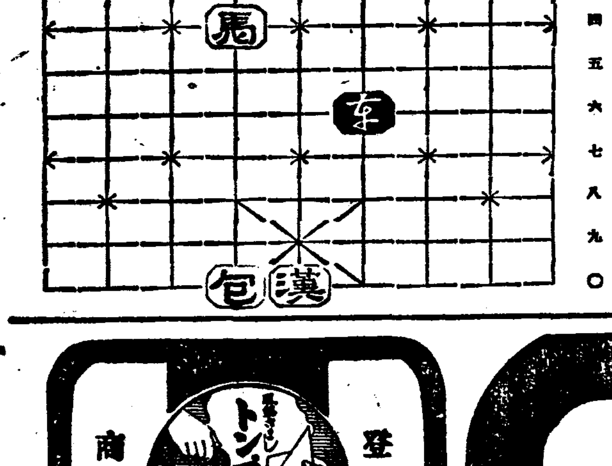

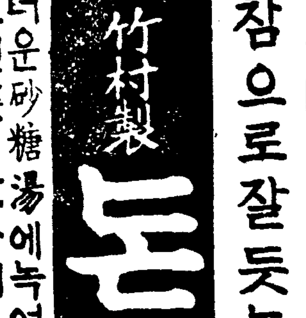

登錄商標 참으로잘듯는해열제

竹村製 돈뿌구

더운砂糖湯에녹여먹으던곳氣分이爽快

貳拾錢 參拾錢 五拾錢

優秀治淋藥 リベール 루-베리

淋病?

念慮말고決코眩惑치말고 곳特製리베-루를服用하라

本劑の特長

一、膓粘膜에서의吸收가速하고服藥翌朝尿는藍色으로變하야强한리-베루臭를내고排出하고次第로快感을感함

二、尿道를侵害하던無數한黴菌은服藥後勢力이衰하고이殺菌性尿로말미암아體外로排出따라서漸次膿痛이消散함

三、藥効를알려면리베-루의服用前과內服後의尿를밧고專門家에對하야顯微鏡으로比較檢査를해보는것이가장速하고服藥後날마다黴菌의死滅되는現狀을볼수가잇다

警告と注意

自家尿道洗滌又는自家局所療法等은黴菌을도리혀속으로드려보내여膀胱가다루를일으키든지睾丸炎에걸리든지해서고생을하고後悔하는사람이만흐니가장注意하지안으면안된다 살때에는반다시特製리베-루라고指名하시압 萬一品切時는本舖에서直送함(送料不要)

定價 [illegible]

各藥店에잇슴

本舖 竹村製劑所 大阪市東區南久太郎町二丁目 振替大阪三六○番

趣味와娛樂

마르네·듸트리히 故國과逐絶緣 나치스에게放逐당하고

銀幕의女王 마르네-듸트릿히(三)는 요사히 自己가生長한 故國 獨逸과 因緣을 끈케되엿다。

듸트릿히는 獨逸을 떠나서 오래동안 米國에서 銀幕의人氣를 노피고잇는 關係로 얼마전 米國政府에 正式으로 市民權獲得의 手續을 하게되엿다。

이消息이 한번 나치스의귀에 드러가자 世界的으로 人氣끄는 듸트릿히가 祖國을 버리고 米國의 市民이된다는것은 反나치스行爲에 틀림업스며 非國民的인 行爲이다。그리고 그가 平素부터 猶太系의 映畫人과 갓가히하는것이 맛당치못할뿐더러 이것은 나치스를 욕되게하는 大罪이므로 맛당히 國外逐放이올타고하야 獨逸政府는 正式으로 國籍剝奪의 處分에 부치게되엿다。

이것은 만체스타-까-듸紙가 大大的으로 報道하야 米國은 勿論、歐洲方面의 映畫界에 센세이슌을 이르키고잇다。

新進作曲家와 夏川靜江結婚

토-키-『百萬人의合唱』을撮影中 京都J·O에서 發芽된三年前의 戀愛가 新進作曲家飯田信夫와 夏川靜江사이에 結果를매저 劇壇의 話題가되엿스나『無期限婚約』이라고할만큼 延期되여 오든것이 最近에는 急템포로 進展되여 오는十八日午前十一時 飯田町의 大神宮에서 東寶映畫社長 植村泰二氏夫妻의媒酌으로 結婚式을 擧行하다고한다。

헤프반의引退와 音樂映畫新傾向 허리웃드의近來狀況

性格俳優로서 카사린·헤프번의 存在는 RKO의 자랑인데 彼女는『舞臺뒤』를 最後로서 映畫界에서 물러나와 다시 舞臺로 도라가기로되엿다 말하자면 이것은 彼女의 最後의作品이라고해서 라·카바監督도 지금까지 볼수업든 緊張으로 彼女의作品을 監督하기로되여잇다 그래서 撮影前에 두사람이 여러가지로라 합하는것도 매우愼重하엿다고한다

音樂映畫도 요사이는 多少間 막다른골목에 드러다고보히나 그래도 토-키-인以上에는 音樂이 全然업서도 너무심심하다고해서 요사이는 各社에서 손을대기始作하엿는데 單一의樂器를 主로해서그것을잘살니면서 映畫의 潤色과興味가 나도록해보자는 傾向이잇다 메트로에서도『螢火』를 그러한 方式으로 맨들려고해서 마누엘·알바렛스·마린스레라고하는 멕시코의 一流키-타手이며 레-너-인 藝術家(?)와 契約하엿다。

이映畫는 자네트·마도날드와 와렌·윌리암스主演인 오페레타인데 마치스페-ㄴ을 아란·존스와 짝을 마추어서 기-타에依한 스페인情緖를 釀出하면서 所謂 오페리타라고 하는 常識과는 떠러진사품을 만드려하고잇다。

外國映畫監督에게 日本文獻을寄贈 源氏物語와近松을飜譯 外務省文化事業部送附

國際映畫 日獨協同作『새흙』을 製作한 東和商事의 代表者川喜多長政氏는 이로因해서 獨逸伊太利 其他 獨逸語系統國에對해 映畫에依한 文化宣傳의 端緖를 어덧스므로 다시 米國或은 佛蘭西映畫界와 提携해서 英、佛兩語系統國에 日本映畫의 進出의길을 開拓하려고 計畫中인데 이것보담도 먼저 日本에對한 認識을 깁히 하기위해서 죠세프·폰·스탄바-그 佛蘭西의 쥬리앙、듀비비에 兩監督에게 外務省文化事業部에 日本文獻의 寄贈을懇請中 今番 同部로부터 國際文化振興會를 通해서 英、佛文의『日本文學史』『源氏物語』『近松傑作集』『東洋의理想』等 十數部의 書籍이 寄贈되게發送되엿다 이러한 文獻에依해서 米 佛의代表監督이 日本에 對해 그認識을 얼마나 깁히할것인가는 자못 興味잇는 問題이라고한다

聖林의新人들

존·폰테인

오리비아·데·하비란드의 實妹가되는 존·폰테인은 幼時兩親이 離婚한뒤에도 아버지와 함께 東京에 떠러저잇서서 東京서 女學校를 마첫스나 終始演劇愛好熱을 놀르지못해서 昨年에 單身渡東하여가지고 마침내 目的하엿든 스크린에 뛰여드럿다。

彼女에게잇서서는 第一回의出演映畫인『僞裝의女』의 試寫가 막끗나자 캐자린·헤프반은 어러케말하엿다

『이映畫가 힛트가될지 안될지는 잘모르겟스나 존·폰테인을發見한것만은 매우훌륭한 成果입니다 이다음『스테-지·도아』에는 꼭나오게해주사요』

그러나『스테-지·도아』에 나오기전에『自己를發見한사나이』『戀愛는當하지못한다』라는 二作에 벌서 主演이도라가고『마님에게의音樂』에서 넘노·마르희니의 相對役이된 好運兒이다。

하-비란드의 實妹라는 條件만으로는 이러케 拔擢될수가업는것이다、結局은 그才能과 藝에對한 熱心과 美貌가 그러케한것이다。

한푸레이·보가-트

거름자가 진트고 線이굵은까닭에 보는사람에게 好感을주는 一九〇〇年十二月二十五日 뉴-욕에나서 토리니티校 在學中野球에專心 舞臺에 野心을둔적은 한번도업섯다

그것이 大戰後 윌리암、무라기의 演劇을 보러갓다가 偶然한일로 演出助手가되여서 부라기와그레스、죠-지의도움으로舞臺에서게되엿다 그代身映畫는自進해야 十五回나 試驗을보고一九三二年에 겨우파스하엿다。

映畫界에서『化石의숲』의 듀크、만티의役은 舞臺에서도 成功한役이엿다

이役으로하여금 成功하게되엿는데 趣味는音樂과繪畫이며 水彩畫에能하고골프를조화한다 俳優로서는 렌스리-하바드와 해렌헤어스 그리고自己夫人인 메리、피립스를尊敬한다

그리고 權花를대단히 조화하며 身長五呎十一吋 體重一五二폰드『暴풍과肉』『映笑의 世界』『河上의別莊』『各國女子』『彈丸이냐投票냐』『化石의숲』『黑』『패부른女子』『죽을때까지』等에出演하엿고 워-나의專屬이다。『패부른女子』에서보는것과가리 正義感이 大體役을 마러가지고도 性格을 表現하여 보이엿다。(사진은 존·폰테인)

用劫이못자라니 黑軍의『時不利兮』 塞北江東의收拾策과 安分保勢만하는知足

前局의 終手가 白一二八乙의十으로서 用劫한것이다。대체로 이乙의十이란 白으로서도窮餘의一策이거니와 黑으로보면 西角의 瀕危한大軍에比해 그輕重을 따저보면 이야말로 潤毛와九鼎의差異가 다假令黑一〇一、一〇三兩石이 一〇七과더부러 生還을하지못한다고하드래도 그地帶는 本非我土이니依然히 利在西角인데하물며 黑一〇一、一〇三으로말하면 恢弘한 生路가 後方으러저잇스니 安如盤石이라고해도 過言이아니다。그러나 黑으로말하면 南角中腹의 白軍에向해서 아직도 用劫의餘地가 三四手잇스니 白의一二八에對해서 한번 應手할때도하나 한번應手를하면 뭇까지 가야할터니 그야말로 글거부시럼格이라 斷然히 一二九申의 十六으로 劫을여거니 黑將을위해서는『時不利兮』의烏江歌를 읇지아니할수업다。

실상 黑軍의 西角을 擺滅하려고 臥薪嘗膽한지 몟해어든고? 後方을 絶斷하는라고 여러가지 犧牲을 當하엿고 敵陣中에 突入하느라고 가진智略을 다햇건마는 不幸히 用劫할데게가업서서 掌中에드러왓든 鹵獲을 그대로 돌녀보내지 아니치못하게되엿스니 荒凉한 古戰場에 蕭蕭한秋風은 英雄의 感慨를 더한층 落莫하게하는바가잇다。不得已 白一三〇 乙의十三로 一石을 取하니 어모든 滄海一粟이며。黑이 엇더리 一三一乙의十二으로 더프니 허는수업시 一三二 甲의十一로應戰하지아니할수업스나 黑一三三이 丙의十三으로 連結해가니 또北角의陣地가 告急하는지라 다시江東의 父老를 對할面目이 업스나 오히려 收矛納鉞하기는일즉은지라 一三四戊의十四로 陣頭를빼더 다시 中原으로向하기는하나 벌서 干戈朝戰에 眼時의 光鋭은 차질수가업다。黑도用劫에 勝利를하고보니 局勢는事而時와가티 도라가고 남은것은 敵陣의塞원체 西角의 激戰에서 浩劫北江東을 剿入한것이 잇스나 을 겨근지라 인제는 安守勢로 知足을 할때름이다。

그래서 一三五己의 十二로 敗陣의 連絡이나 取하는餘勢로 北角의 白陣을 牽制되면 되는대로 하겟다는 態度인데 白도 一三六己의十四로 潤軍하는것은 終始 中原으로向하면서 敵軍의 西北邊陣地와 東北邊軍의 連絡만 끈코면 兩者中하나를 相對로 捲土重來의 機會가엇지도 안흔때문이다。그러나 白軍의 進軍이 堅固해서 到底히 斷絕될希望이업음으로 自保全之策으로 一三八 丁의 十八로 내려선것인데 黑은 본래부터 豫算이 安分保勢만하려한때문에 終是 中央連絡에만 汲汲하다。그러니 白은 다시 一四四 戊의十八로 北角의 陣地를 堅固히하엿다。(赤松子觀戰記)

國手爭覇譜 (9)

本社獨占

白 丁奎春
黑互先 蔡極文

●一二九 申十六 ○一三〇 乙十三 ●一三一 乙十二 ○一三二 甲十一 ●一三三 丙十三 ○一三四 戊十四 ●一三五 己十二 ○一三六 己十四 ●一三七 庚十三 ○一三八 丁十八 ●一三九 辛十三 ○一四〇 庚十四 ●一四一 辛十四 ○一四二 壬十三 ●一四三 辛十三 ○一四四 戊十八

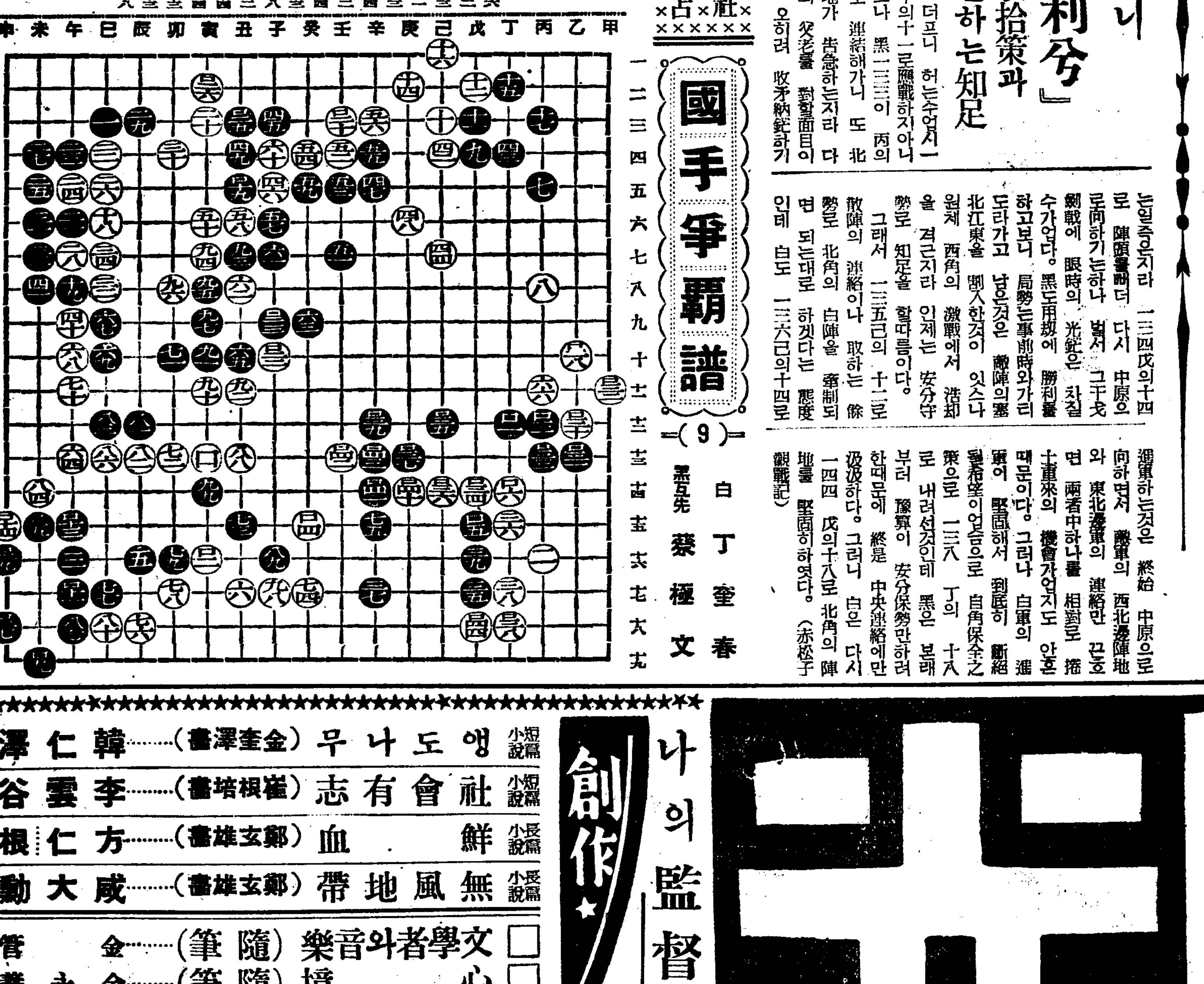

劫黑一三三은甲의十八、劫白一三四는申의十九、劫黑一三七은申의十八

寫眞說明

新作인 로버-트·돈·혼·헤-오나-드가 안드드로에게 한것도 레를 부르게한것은『그대업시 살수업다』와가티 大커피의 세트에서노래를 부르게하엿다。

『天國漫步』 日本版着手

슈탄·로-렐、오리바-·하-듸-、가 아-위-·개톰을 麾下에 無聲映畫時代에 一大王國을形成하고잇는 할·로-취가 그製作指揮하는『토퍼-』는 스토리를 展開식히는데 新映畫의 撮影트릭을 利用해서 一大센세이슌을 惹起한 로만스喜劇인데 메트로社에서는 封切題名을『天國漫步』라고 決定하고 日本版製作에 着手하엿다。

손·스미스의原作 윤작크·제분、에리크·하치、에듸-·모-라의三名이 映畫化한것인데 監督은노-만·Z·마크레오드라고한다。

라디오

十一日(木曜)

◇午後六時 朗讀童話〃이삭줍우〃 丁淳喆
◇同六時二五分 어린이新聞
◇同六時三〇分 經濟解說 神父 盧基南
◇同七時四十分 講演(國民精神作興週間第五日) 一、公德實行에對하야 (謂講)三橋警務局長 一、遵法精神의涵養에對하야 京城辯護士會長 李弘鍾
◇同八時十分 軍歌工夫 勇敢한水兵 指導 鈴木美佐保 鈴美合唱團
◇同八時二十五分 音律 靈山會相中에서 上靈山、中靈山、잔도도리 山가락도도리 上絃、잔도도리 朝鮮正樂傳習所員
◇同九時(東)大合唱(報國音樂選) 一、混聲合唱(管絃樂伴奏) 間=日比谷公會堂으로부터中繼 一、混聲合唱(無伴奏) 君은神鐵비-로剛作曲 二、混聲合唱(無伴奏) 가、國民歌 山田耕作作曲 나、新嘉 엑-바-作曲 다、... 三、混聲合唱(管絃樂伴奏)『天地頌歌』中에서하이든作曲 五、混聲合唱(管絃樂伴奏) 大日本聯合合唱團 大日本各音樂學校合唱團 都下各大學專門學校合唱團 東京音樂學校生徒 管絃樂 指揮 橋本國彦 同 大和田愛羅 指揮 橋木國海

第一放送

◇同六時(城) 合唱
◇同六時二五分(城) 講演
◇同七時三〇分(東)
◇同八時
◇同八時三〇分(東)筝曲
◇同八時四〇分(大)스케취
◇九時(東)大合唱

十二日(金曜)

◇午前一〇時三〇分 料理製法
◇午後〇時五分 一、吹打 二、念佛 三、打鈴 四、방아打鈴 三昌吹樂團 〃동작이〃
◇同一時一〇分 國民精神總動員中央聯盟大講演會=中繼場所未定
◇同六時 兒童劇『찌저진우산』 培花女子普通學校兒童 指揮 洪銀杓
◇同六時二五分 어린이新聞
◇同六時三〇分 講演『力道이야기』 徽文高普 徐相天
◇同七時四〇分 講演(國民精神作興週間第六日) 一、敬老愛幼에對하야 速水城大總長 一、健康增進에對하야 高元勳
◇同七時五五分 講演 鮮滿拓殖監事
◇同八時一〇分 舞臺劇—京城府民館으로부터中繼—『카츄샤』 第二幕 二幕配役 裁判長孟晚植 檢事沈影 書記金玉 카츄-샤 南宮仙 보치코아 李白姬 지모칼리킨李載玄 네프류-도프 公爵徐月影 陪審長李軒 教師 李元根 大佐宋在晳 商人太乙 民 職工組合長徐成大 看守文

十三日(土曜)

◇午後〇時五分(東)軽音樂
◇同一時一五分 家庭時間『節約할수잇는家庭用品』 京師 張和順
◇九時(東) 時事解說
◇同八時(東) 實況放送
◇同七時三〇分(東) 管絃樂
◇同六時二五分(城) 講演
◇同九時 雪歌 鈴木美佐保

第一放送

◇同六時 하-모니카二重奏 一、散馬行進曲…瀨戶口藤吉作曲 二、行進曲『騎馬兵』…至커에作曲 三、少年團行進曲…宋一九編曲 四、鬪牛師의行列…스-자作曲 五、칼-王行進曲…칼-作曲 六、行進曲『쎌매追擊隊…金城團編曲 七、觀兵式行進曲…吉本光藏作曲 金一坡 宋亢團
◇同六時二五分 어린이新聞
◇同六時三〇分 講演 力道에對하야 徐相天
◇同七時三〇分 講演(國民精神作興週間第七日)『報恩感謝國民親和』『國民精神作興運動과 朝鮮民衆의時局認識』 南朝鮮總督
◇同八時一〇分 (譯講)田中傳太郎 軍歌工夫『勇敢한水兵』 指揮 鈴木美佐保 鈴美合唱團
◇同八時二五分 古談 安達의由來 張志浩
◇同八時五五分 伽倻琴散調와倂唱 一、散調 가、진양조나、중모리 다、자진모리 二、倂唱 가、短歌 大丈夫 나、泛彼中流 다、제비略程記 杖鼓 韓成俊 李素香

第一放送

◇午後〇時五分(東) 輕音樂
◇同六時(城) 童話
◇同六時二五分(平) 農山漁村
◇同七時三〇分(城) 講演
◇同七時五〇分(東) 同

九個國條約會議 咸尙勳

世界景氣는逆轉하는가…金翰容

獨逸의失業對策과勞働政策…鄭鎭變

大豊과米價…李健赫

國際聯盟과支那代表(漫畫)…外誌

南京政府의女學生動員…又夢人

朝鮮名詩選譯…鷺山
男子의欠點
無責任한人間 毛允淑
優越感이너무만어 沈載淳
女子의欠點
虛榮心만은것 朴泰遠
感情的人間 盧子泳

酒黨不酒黨大論戰
酒讚…金晉燮
飮酒禮讚…青吾
榮辱自在의活物…申鼎言
不可飮酒 斷然不可…蔡萬植
論議의餘地가업다…洪起文

丁丑스포-츠一年…高鳳梧

各界一年의打珍 各界權威들이一年을回顧하는이記事에서當年一年의總決算을알수잇는것이다

□朝鮮敎育熱의最高潮…兪億兼
□準戰時體制에서戰時體制로…徐椿
□人權擁護의第一線…辛泰嶽

彌阿里墓地風景…一記者

專門學校圖書館巡禮記
◆漢書充棟의延禧專門…A記者
◆醫書數萬卷世專圖書室…B記者
◆文學書籍이豊富한梨專圖書室

藝術界一年總觀
▲丁丑一年間文藝界總觀…李源朝
▲丁丑美術界大觀…金復鎭
▲今年劇界概觀…柳致眞
▲映畫企業의實驗期…徐光霽

◆演出論…韓노단
◆映畫街再面相…夏蘇
◆音樂手帖…任東爀
◆胎敎…鄭權陽
◆李監司…甲鼎晉

朝光 送年號 特輯 定價四十錢
朝鮮日報社出版部發行 振替京城五八七八番

演劇俳優座談會

聖林에明滅하는戀愛風景圖…李鳩

나의監督修業의途程…李圭煥

浮動하는世界宗敎界…李青葉

海外通信 ▲五年間이나잠잔 睹眠美人永眠 ▲生活力强하기는男子보다女子 ▲寺院의 裸體處女窃盜團의 美人計 ▲笑話

畫報
朝鮮스타一群像… 南宮仙、金映玉、韓銀珍、沈影、李蘭影 今年一年間의花形俳優의寫眞을 너흔美麗한畫報…여것만도 一般評을 갈치실것이다

創作
小短說篇 행도나무…(金奎澤畫)韓仁澤
小短說篇 社會有志…(崔根培畫)李雲谷
小長說篇 鮮血…(鄭玄雄畫)方仁根
小長說篇 無風地帶…(鄭玄雄畫)咸大勳
□文學者와音樂…(隨筆)金管
□心境…(隨筆)金永義
□怠慢의言語…(詩)金珖燮
크리스마스夜話…李軒求
英詩에보한겨울風景 …金珖燮…
街頭素描(文寫)…趙豊衍

나의總決算
庭園의失敗…洪蘭波
成功과歡喜의今年…吳兢善
나는언제나成功뿐…李克魯
자장歌의成功…桂貞植
成敗를알수업는今年…俞億兼
成敗一般…李泰俊
歲末보-너스風景…金湘旭

朝光타임스
朝光讀者에게 드리는별附錄
漢拏山 鷺山 李殷相著
옛날의아름다운傳說이담긴千古未踏의 秘境國漢拏의 가장많은이야기를… 定價一圓二十錢 送料十九錢 朝鮮日報社出版部發行
▲水仙○○○(隨筆)○○○○李殷相
▲눈오는밤(散文詩)○○○李源朝
▲雪月○○○(散文詩)○○○毛允淑
▲可人山○○○(詩調)○○○鷺山
▲秋窓雜筆○○○○洪起文
▲商人과文人○○○○咸大勳
▲詩人의世界○○○春城
▲藝術家의奇癖集等
▲滿載○○○○○
十二月의映畫 戀愛帝事 이런어 ▲犯罪王 ▲紐育의

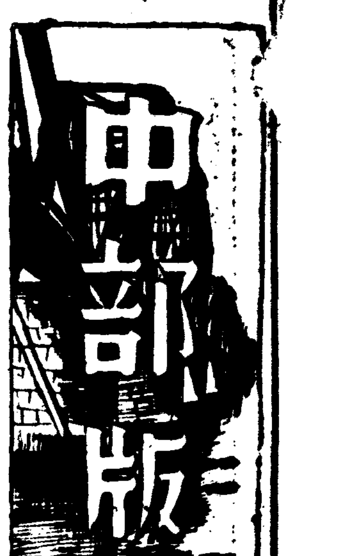

北支那에移住者
仁川經由만三十八名
料理業과카페營業을目的으로

【仁川】 수십만 희생자를내인지나사변도 황군의분투로 차차평정되야 치안공작중에잇는 지방도 적지안커니와 아직도 전운(戰雲)에 싸여잇는중국은 북지이주에는 위험을늣기고 생각은잇스면서도 가지못하는사람이 적지 안타는바 그중 지난일월까지에 의하면 인천경유 이주자만도 삼십 팔명에 달한다 하며 그중에도 괴이한 현상으로는 이주자중에는 작부사명 료리옥여이 십명에 달한다는것으로 이를보면 다음과갓다한다

出發時日	渡支者	目的	行先地
同天	朝鮮人男一	司令部雇員	北支
六	內地男一家族二	役員	塘沽新街
〃	同女一小兒一	—	北支
同九	朝鮮人男一	商業	天津
同	同女二	酌婦	〃
同十二	內地女二小兒一	—	〃
同	朝鮮人女四	酌婦	〃
同十五	同女一	—	〃
三	朝鮮人男一	雜貨商	〃
同二	同男一同女二	料理屋業	〃
同	內地女二家族五	—	〃
同	內地男一	카페ー營業	〃

그외에 시찰을 목적으로 북지방면에 간사람도 사십명이나잇다한다

島田少佐講演
始興郡의主催로

【永登浦】 시흥군(始興郡)에서는 국민정신작흥주간(國民精神作興週間)을 기회로 조서환발기념일인 십일일오후한시부터 군회의실에서 이십사단사령부본부(二十師團司令部附) 도전소좌(島田少佐)를 초빙하야 시국에대한 강연회를 개최하엿는데 관내관공서직원과 각방면유력자들이 다수참석하야 강연은 장시간에걸처 자미잇엇다고한다

阿片密輸綻露
男便은仁川署에

【仁川】 안해가 남편의게 정성을 다하야 보낸것이 사납게 발각되야 남편을 감옥에까지 보내게한 사실이 잇다 일전 경성부 리룡녀(李龍女)(二○)는 그남편 인천부만석정(仁川府萬石町) 김문성(金聖成)(三五)이 인천형무소에 수감되여잇는데 그남편을 상대로 일용품을 차입하야 주는데 그속에 아편을 감추어 넣엇다가 발각되야 동서에 불려가서 취조를 밧는중 한편 그남편도 아편을 계속하야 밀매매하엿다는 사실이 드러나게되여 인천서에서는 일즉 유치하고 엄중취조중이라는바 취조에따라 점차확대될우려가잇다한다

普校兒童이自作한 農産物品評會
始興郡君子新東兩校에서

【永登浦】 시흥군(始興郡)신동공립보통학교(新東公普校)와 군자공립보통학교(君子公普校)에서는 농산물증산을 장려할목적으로 신동학교에서는 십일일에 군자학교에서는 십이일에 각각학교강당에서 개최하엿는데 출품점수도 대단히만흔데 일반의 관람자도 상당히 만헛다고한다

醉漢의暴行
八旬老翁重傷

【開城】 개성부외 남면수우리(南面修隅里) 리선화(李善化)(三○)와 윤학영(尹學榮)은 지난팔일 개성에와가지고 동무와더부러 오후일 폭음하야 술이 취하자 혼자한정신으로 거리를헤매다가 동일오후네시경 ...

仁川府會召集
追加豫算을附議

【仁川】 인천부에서는 오는십삼일오후일시부터 부회를소집키로 하얏다는데 당일의제출안건은 추가예산 ...

城大學生團體主催로
展覽會와演奏會
十三日부터卅一日까지開催 收入으론皇軍을慰問

경성제국대학학생문화단체를거하야 현하비상시국에잇는대학생으로서도 총후의열성을나타내며 그단심(丹心)을 피력하고자 다음과가티 행하야 안으론 고매한성대정신(城大精神)을고양하고 박그로는 시국에당한대도를 천명하야서 황국신민으로서의 의기를보여주며 아울러 황군위문품도 모집하기로하엿다한다

▲十三、四、五日 洋畵展覽會
▲十三、四、五、六日 寫眞展覽會 (遞信局事業館에서)
▲十四日(日曜)午後一時 ...會(三越四層갤러리에서)
▲十四日(日曜)午後二時 演奏會(府民館大講堂에서)
▲十四日(日曜)午後六時半 講演 文化映畵(府民館大講堂에서)
▲二十日(土曜)午後七時 邦樂演奏會(長谷川町公會堂에서)
▲二十一日(日曜午後七時)맨도린演奏會(長谷川町公會堂에서)

그런데 이상 각전람회에서는 입장료금을 밧지아니하나 그외의회합에서는 입장료십전을 밧고 또 무해석한것을 십전에팔어서 이로써 황군위문금으로 하라는계획이라한다

富川金浦兩郡間에
自動車開通要望
西串面民이猛運動

【仁川】 인천부로부터 부천군서곶면(富川郡西串面)을통하야 김포(金浦)에일으기까지 넘비사간의도로를 총연장약 오십여리에 통하야 부설중에잇든바 근간 그완성도 절근되야 잇슴으로 소성(邵城)자동차부로부터 자동차선로에 대한 허가원을 경기도에 제출하얏스나 아직 인가되지아니하야 항상불편을늣기고잇는면민은 도당국에 선로개통허가를 속히하야 달라는요망을제출하기로되얏다는데 동선로가개통되면 현재 인천으로부터 부평(富平)역을통하야 김포로통하게되든것이 즉접통행케될뿐아니라 인천과강화(江華)간을 통하는 륙로(陸路)로서도 단거리가되게됨으로 동연안일대에는가장긴급한생명선과가튼 선로이라한다

楊平國婦役員活躍

【楊平】 국방부인회 양평지부와 갈산면(葛山面)분회에서는 창립이래 황군위문품모집등 ... 국방부인회의 활동이 ... 군인의가족을 위문하는등 ... 조선인의 ... 각방면에 ... 사천원이며 그지변박법은 시청 사건예비방호단비 기타의기부금 동이라한다

楊平消防聯合點檢式

【楊平】 양평경찰서에서는 시국의중대성에감하야 군내각소방수가 평소에어떠한태도로 잇스며 장래발전에대하야 철저한준비를 가지도록 하기위하야 다음과가티 소방연합점검식을 거행하리라한다

十一月十二日 楊東面石谷里 同十三日 龍門面廣灘里 同十六日 雪岳面新川里 同十八日 西宗面汶湖里 同二十一日 楊平邑內

苦草갑多少低落
支那의輸入品遝至로
"김장"때一般家庭에喜消息

【仁川】 우리네의살림사리에매년 문제가되여잇는 김장때에고초갑이 다소저락하야간다는희소식이 잇다 이제인천상공회의소조사에 의하면 전월까지 고초백근에사십사오원하든것이 금월에일으러 삼십오륙원으로 저락되얏다는바 이는전월까지에는 지나로부터수입되는고초가 두절되야 현품난으로 급등하엿든것이나 금월부터 북지가다소평정되자 조금씩 고초의수입이잇게되야 다소저락한것으로 이압흐로도다소저락할 모양이라한다

國婦分會發會式

【楊平】 지나사변이 확대됨에따라 점차 시국이 중대됨에 감하야 거국일치 병사의 정신에 기하야 국방사상의 보급철저를 기하며 일반부인도 성의를 표하고자 양평군에서는 먼저부터각면에 국방부인회분회(國防婦人會分會)를설치하야 오는바 금반 서종면(西宗面)에서도 동분회를 설치하고 지난십일일 문호공보교(汶湖公普校)강당에서 회원 칠십여명과 래빈다수참석하야 발회식을 거행하얏다한다

仁商生徒를誘拐한
不良靑年逮捕
盜難事件背後人物로判明

【仁川】 인천상업학교에서는 파반오학년생중에서 각종절도행각한사실로 생도오명을 퇴학시킨사실이 잇슨이래 인천서에서는 학생으로서 절기와가튼 범행을하게된동기를 항상주목하고잇든바 인천부경정(京町)고도의웅(古島義雄)(二○)이란 불량청년을 지난십일 인천서에 인치하고 엄중취조중이라는데 그는항상 인상(仁商)생도들사이에 석기여 놀고잇는것을기회로 생도들의 운동구또는 사진기등을빌리여 이를입질(入質)하고 또한 그전당표를 이중삼중으로 매게한사실이라는데 파동인은 절기범죄사실에 그치지안코 항상생도들을 유괴하야 불량한 방면에 발을드되어노케하야 저간에 피해를 당하게까지 한일 인천상교의 불상사에 장본인도역시 절기고도이라하야 엄중취조중이라한다

大昌學院出身
李少年의幸運

시내왕십리정(往十里町)에잇는 대창학원 (大昌學院)은 최창현(崔昌鉉)녀사가 경영하는 학교로서 현재칠백사십륙명의 아동을수용하고잇스며 지난삼월에는 제일회졸업생 여덜명을 실사회에보냇는데 그중 리강억(李康億)(一八)군은 성적이 우량하나가세가 빈곤하야 그부친 리기룡(李起龍)씨와가티 전도를걱정하야왓다한다 그런데 마침동경시우입구(東京市牛込區)에잇는 안양사주지(安養寺住持) 목촌주화(木村周和)씨로부터 적십자조선본부에잇는 채홍석(蔡鴻錫)씨를통하야 전기리강억군을 대정대학(大正大學)을 마추기까지 학비를대여주겟다는 반가운 소식이 왓다하야 본인은물론이요 리군의 출신학교인 대창학원관계자를 비롯하야 관게자들은 리군의양양한장래를 위하야 축복하기를마지안는다한다 (사진은동경안양사주지목촌씨)

小學校兒童도獻金

【平康】 국민정신작흥주간 제이 ...

結核豫防의週間
江原道民總動員宣傳
伊川서도十一日부터三日間

【伊川】 보건위생문제는 사회적으로 중대한문제인바 더욱히근년에이르러 결핵병(結核病)이군민보건상 큰폐게가잇서 일년간에 사만여명이 조선안에서만결핵으로 사망하므로 이에대한예방책에 잇서서는 사회각방면유식게급에서 걱정하야 마지안는것인데 금번강원도결핵예방협회(江原道結核豫防協會)에서는 도내이십이개경찰서와 도미천반적총동원으로 오는십일일부터 삼일간을 특히 결핵예방주간으로협정하고 결핵병박멸에 만전을다하고자 하는데 이천군내에서는 십일일부터 삼일간 일반에게 선전비라의 배부 군내각주재소에서 결핵예방좌담회 각학교에서 강화회 일반접객영업자(接客營業者)의 건강진단을 하기로되엿다는바 작년일년간에이천군내에서 결핵으로 사망한자가 삼십여명의 다수에 달하고잇스므로 금번주간에는 특별한 선전방법으로 효과를내고자 지난팔일 이천경찰서에서는 재이천신문관게자등을 초청하야 선전방법에 대하야 협의한바가잇다는데 금번이천군내 김성약원(金星藥院)과 호생당(好生堂)에서는 약간의 확인까지하야 일반에게 철저한선전을 다하고잇다는바 금번강원도결핵예방협회에서 제정한 결핵예방칠측은 다음과갓다고한다

結核豫防七則

一、日光浴을하라 二、大氣를親히하라 三、氣分을明朗히하자 四、運動을適當하게하라 五、住宅은밝고淸潔히하라 六、睡眠을充分히하라 七、早期의診斷早期의治療

蘇萊面民熱誠

【蘇萊】 부천군소래면(富川郡蘇萊面)에서는 지나사변이후 국방열은 날로고조되엿거니와 금반 군사후원련맹(軍事後援聯盟)과 비행협회(飛行協會)와 제국군인후원회(帝國軍人後援會)에 기부한 금액과 씨명은 다음과갓다

一金十圓式 朴順九 尹任得 崔昌連 成順植 金東錫 申鉉植 咸榮鶴 申文甫 鄭德煥 金十五圓 金德昌 金五圓式 林聖業 金萬鵬 李範變 咸學鶴 金東一 李圭玄 申先貞 鄭有男 嚴元變 咸洙澈 李錫永 方春甫 方景和 裵濟益 計一百七十五圓也 (但軍事後援聯盟寄附分) 一金十圓式 金鎭演 李泰圭 咸洙春 高濟舜 申鉉圖 閔正鉉 徐明變 田代元雄 李泰圭 丁大種 岡田淺太郎 計百十圓也 (但飛行協會寄附分) 一金四十圓式 倉本好市 李順弼 金鍾燦 二十五圓式 金雲鵬 金月龍 金炳昇 李圭銑 計二百二十圓 (但帝國軍人後援會寄附分)

長篇小說 花冠 【100】

李泰俊 作
金奎澤 畵

새정렬 (五)

그러나 동옥의 마음, 동옥의 몸의 뜨거움은, 비인못한 집속에서니 식을수밧게는업다。 십부라면 결혼식이니 피로연이니하는 의식이 지난다음부터가 도리혀 정렬은 불붓던지 모른다 면사포를 벗고 장갑을 벗고새봇새옷으로 갈아입고 비로소손님들의 눈을피해 저이끼리만 어제까지도 외못지대의사람이던 사람을 만나는 순간 정말 새생활의 햇볕은 이때부터 부풀던지 모를것이다。

동옥은 물론 애초부터 십부처럼 긴장해던것은 아니엿다。 그러나 그냥 구경하던 사람보다는 가슴이 뛰엿다。 주인공은 아니라도 가튼 연극을 위해 가튼 무대에 나섯던 배우이긴 하엿다。 더구나 여러사람의 시선이 자기를 조차 엉키엿고、

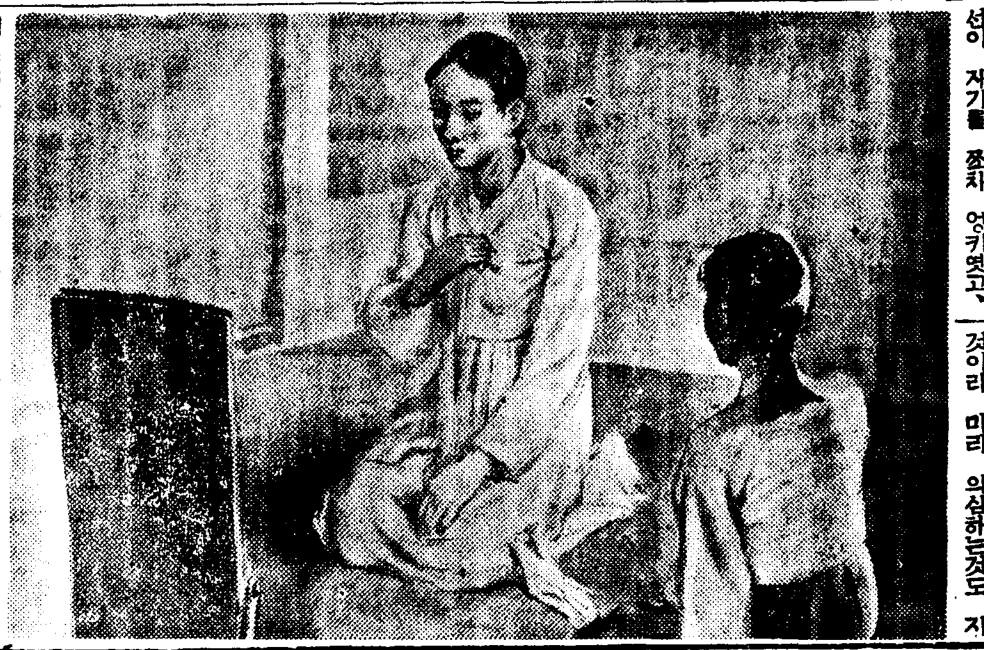

배일현이가 보히엿고、 쫏차다니는것이나、 편지질하는것이 치신이 업서 그러치 생기기는 황재하보다는 더 말쑥해 보히는 청년도 나타나섯고、 또 혼인의 주인공은 자기가 평소에 제일 존경하고 따르면 오빠라 우애와 연애를 혼동함은 아니나 그런 오빠에게 다른 여자가 더 가까히 서버린다는것이 다소감정에 자극이 되는것만은 무시할수 업섯다。 이래 저래 달엇던 몸과 마음이 비인 집속에 와서 아무데도 부디처볼데업시 절로 식어버린 뒤의 적막, 공허, 여메 인봉이가 잇기는 하나 인봉에게 부디처보는것으로는、 그 적막과 공허가 완전히 메구어질것 갓지 안흔것이다。

오라버니는 밤이 느저야 아오섯다。 동옥은 궁금한채로그냥 자고 이튼날 아침에 오라버니에게 물엇다。

『오빠? 어제 식장에서 오빠누구허구 가치 안젓섯지?』

『누구허구 가치?』

『응?』

『그럼 손님이 얼만데。 나혼자만이 엿슬가?』

하고 동빈은 빙긋이 웃는다。 동옥은 눈을 흘기고 얼굴을 붉혓다。

『그 안경 쓴 자식허구 가치 안저섯데그래요?』

『안경 쓴 자식?』

『일후?』

『……』

동빈은 동옥이가 배일현더러 자식이라는 바람에 정신이 업띨띨한 모양이다。 그러나 배일현이가 팔곳마다 아는체 탐아다니던 부탁을 생각하고는 출의심스러기하나、 또 동옥이도 얼굴이 무안해지며 뜰아서버리니까

『난 몰른다 난 나중에 그저 아무 여때나 안저버린거지…』

해버렷다。 그러니까 더구나 우둔히 뭉런데다 더 무어라고동옥은 못지 못하고 말핫다。

이렇지 세이다。 동옥에게 편지한장이 왓다。 전에 늘 오던 편지와는 모양이 다르다。 싯누런 하는봉투에 먹으로썻고 보내는 사람의 주소성명도 씨여잇는것이다。 태평동 어느여관 주소인데 최창우(崔昌宇)라는 이름이다。 두꺼운 편지다。 뜨들가 말가 하다 주소성명이 분명한 것이라 미리 의심하는것도 지나친 생각일가 해서 속을 내여보앗다。 꽤 여러장이다。 한장을 다 읽지 안허 벌서 사람을 구하는 편지임을 알수잇다。 읽기를 머추고 끗장을 들처보니 이름파은 시뻘건 잉크로 찍히기 철필도 아니요 모필도 아닌 그냥 뭉툭한것으로 썻다。 가만히 보니 잉크비츠로는 너머 탁하고 누르끄레하다。

『피!』

동옥은 가슴이 선뜻해진다。 첫머리부터 읽어보기 시작한다。 이런 말들이 나온다。

『…그동안 나는 당신을 무히수 따라다니고 편지를 드리고 햇습니다。 그러나 그것은 모두 내가 한것이 아닙니다。 배일현씨가 시킨 연극을 한것뿐입니다。 당신의 마음이 동할만 하면 당신에게 다。 전에 중매를 시켜 이렇게 언는 결혼이라도 지적하고차 버리고 말는 연극이엿습니다 근이란 이름으로 사진을 보내다가 동옥씨가 인물이 나쁘다고 햇한 잘고 사진을차저오는것도 배일현씨의 연극이엿습니다 저는 참말 배일현씨의 연극이나 마리하고잇는것은 정말 동옥씨께 면목이 업는 일입니다 그러나…』

가튼 줄가분과 함께 동옥은 무건한 꿈을 깨는것 『배일현이가 그러케까지도 노려올…』 하는 일종 감정이 또한 업슬수 업는것이다。

수리표우유
ワシミルク
육아보건에최적합

煉乳中에서 제일安全한것은 이것이요

煉乳의元祖 世界的名品 수리의商標에注意하야 주십시요

藥店食料品店에서販賣함

K11—37

輕油、石油發動機
同名(クボタ)類似品이잇슴에 注意하시압
特
一馬力半부터 二馬力까지

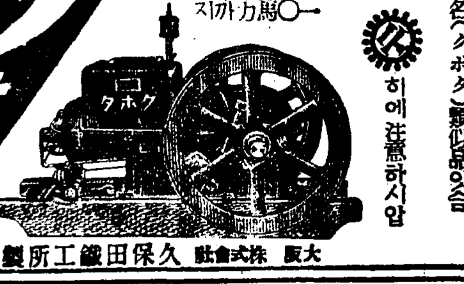

クボタ
아구로 티ー제루 機關

大馬力一百馬力
大阪 株式會社 久保田鐵工所製
(カタログ送呈)
合名會社 杉山商店京城支店
京城南大門通五丁目一五
電話本局(2)四七八四 八二

名藥案內

性器强大藥
기침

商標 千都 고추가루
釜山府草梁町
金千壽商店製粉部
電話園一二八二番 一三八二番
振替釜山一五三五番
時價表請求하시면 送呈하겟습니다

各種信託 低利貸出 迅速有利
朝鮮信託株式會社
京城南大門通二丁目百卅番地
社長 谷多喜磨
支店所在地 群山、釜山、木浦、平壤、大邱、咸興 (營業內容贈呈)

女性、十一月號發賣中

京城鐘路一丁目
漢陽タクシー株式會社
電光二〇〇二・二〇〇三番

榮養報國
さけの常食!
あけぼの印 オーロラ印 さけ鑵詰

新入會員大募集

今秋特典
此際普通科新入生에게는 特典으로 其次號一冊을無代로配付하며 且兩科를通하야 誠實繼續者에게는 各其學年末에 相當한講義錄一冊을 無代賞與하고 入會金五十錢도半減함

高等普通學科講義
普通學校第五・六學年學科講義

高等科 二十冊 一冊六十錢 一年二個月卒業
普通科 十二冊 一冊五十錢 一個年卒業 (速修隨意)

學則附內容見本請求卽時無代進呈

京城府和泉町六
朝鮮高等普通學會
電話光一八八四番・振替京城八八九五番

本會의機關紙인月刊獨學通信을每月無代進呈

우리朝鮮人本位의唯一한中等講義錄이며 朝鮮語、漢文、其他講義錄과 다른것을 注意하시라

コドモのかぜねつに
オイン

更紙 四六版、菊版、其他 破賣紙多數
在庫이오니 購買人士는 朝鮮日報社用度係로 問議하시오

神經科 精神科 脳脊髓病科
釜山府富平町四(旧高橋病院跡)
釜山腦病院
院長 醫學博士 近郷[illegible]太郎
入院隨意
電話二八四八番

中央館
永樂町 本三〇四
每日晝夜 三回興行

陸の野獸 ハヤフサヒデト 佐久間妙子主演
戀の一夜
(支那事變ニユース特別上映)

十二日マデ 階下席 十錢均一

團成社

◇十一月十二日부터三日間!
土曜日曜祭祝日은晝夜三回上映
二十世紀FOX社超特作 新傑式總天然色映畵!
ラモナ

◇마키노超特作現代劇
監督 山下 原 主演 田村邦男
靑雲五人男

◇컬럼비아超大作海上大活劇
監督 D・로스・레라ー망 主演 마ー코・론로
河床의毒蛾

◇컬럼비아會心力作映畵
監督 람바도・히라ー 主演 작크린・웰스

新富座
京城新堂町 電話(本)五六七七番

『케메라의戰慄』잘쓰・푸오드作品
Gメンの行動
◇POL超特作全發聲映畵!
現代名篇 絹の泥靴
監督 矢倉茂雄氏
竹久千恵子 千葉早智子 細川ちか子 主演
巨匠헨리킹監督作品 로레타양구 동아메치 大熱演

日活 黃金座

12日ヨリ5日間

南の生命線臺灣	2.00	6.30	
大每・京日・讀賣ニュース 支那事變速報	11.30	3.20	7.50
報國驀進	12.05	3.45	8.15
尾上菊太郎・原駒子主演 變化若衆篩	12.40	4.20	8.00

每日午前十一時ヨリ 午後六時ヨリノ二回 先着大人百人樣ヘ 無料入場券
全館開放30錢均一

松竹キネマ 明治座

8日より上映時間表

	一回		二回		三回	
吼えろ銀さやん		1.55	2.59	6.40	7.44	
ニュース	11.00	11.08	3.10	3.18	7.47	7.55
花形選手	11.08	12.12	3.20	4.28	7.56	8.59
ニュース	12.15	12.31	4.28	4.44	9.02	9.18
キングソロモン	12.33	1.52	4.48	6.05	9.19	10.38

北支經濟一瞥 ④ 仁鍾滿

北支自然資源 鑛產物無盡藏 農產資源도크다!

戰爭은 內年中에도 큰 困年의 하나일은 더 說明할것이 업다. 첫재 一般民心의 不安이 一掃되고 生業이 安定되기까지 一時的이라고는하나 그打擊은 相當히 큰것이다. 都市에서는 物貨集散의 停頓 金融의 梗塞, 모든 取引의 閑散等. 그 影響은 크다.

勿論 이것도 治安의 回復, 政權의 確立等에 依하여 不遠에 解決될것은 疑心업스나 그 [illegible]의 全面的解決과 交通機關의 常態化가 急先務라할것이다. 方今 이方面에는 關係當局으로부터 가장 慎重히 그 方策이 考究되고 잇슴으로 將次 支那民衆으로 하여금 安心하고 生業에 精進할것이 열릴것으로 밋는다 그리하여 最後의 復舊는 民力의 培養-活潑한 實力의 再起로부터 出發케될것으로 생각된다. 다시말하면 이것은 北支의 今 [illegible] 間에 언느 限度의 時日을 要할것은 免치안을수업다 前面에도 말한바잇거니와 여기에는 通貨問題-金融問題 [illegible] 的 [illegible] 할것이다.

◇ 이것은 여러가지 方面으로 說明될것이나 記者는 投資도 資金의撒布라는點으로 一、二點을 말해보고저한다 卽 自然資源의開發、產業、交通의諸施設、農產物의交易、그리고商品市場으로서의 開拓等 이것은 資金의 撒布에서 出發될것이고 資金의 撒布는 그重要한 部面이 다시 購買力으로 潛流되지안어서는 안될것이다 여기에 論議될 點은 北支의 自然資源이라는것이 어떤것이냐 하는것이 가장 重要한것일것이다 그것은 여기에 紹介할것도업시 鐵과石炭 [illegible] 的으로 [illegible] 다시 [illegible] 기 어려운것도 相當히잇는모양이다 그럼으로 이러한 資源으로 經濟的 價値를 發揮키도 어떤時日을 要할모양이고 따라서 資源에는 이런것이 資源으로서 支那人民에게잇는 恩澤이라고는 아직論할程度의것이 그리크지못하다 그것보다도 當面의 問題도 治安回復 民心收拾策과 아울러우리의 注意를 끄는바는 農產資源의 開發와 그開發이 時急하며 經濟上問題로 論議될이 [illegible] 얼까한다

◇ 北支의 農產資源이란 相當히크다. 將來가만라 그主產物로는 米、小麥、大豆、高粱、粟、玉蜀黍、大麥、棉花、煙草、落花生等인데 그中에서도 有望한것은 棉花이다. 棉花는 特히 注目할것이 [illegible] 다만 [illegible] 이 아직은 [illegible] 이 손이잇지 못하여 거이 [illegible] 로 [illegible] 아직은 [illegible] 三百十五斤의 [illegible] 다고한다 아직은 [illegible] 栽培法이 原始狀態를 떠나지못하여 改良의 餘地가 만흥은 다른 一般農作物과 다름이업다 그러나 現在로도 [illegible] 點으로 朝鮮產品보다 낫다고하며 아직 紡績用으로서는 못되어도 [illegible] 混用品으로서는 充分히 所用된다는것이다 收穫은 北支만이 六千萬叺(擔)에 達한다고한다 京濱綿方面으로보아도 一望無際의 大平野에 耕作되지안흔 조각라고는 거이 寸土도업는中 棉花가 [illegible] 하야 가는곳마다 [illegible] 우리 [illegible] 外에 注目할것 [illegible] 別로 [illegible]

▲米 二四一、五五入千斤으로 [illegible] ○千斤으로 全支의二十九% ▲粟은 一〇、一七四百萬斤으로 全支의三分의二를產出 ▲大豆 約五十億斤으로 全支의三十四% 山東一省만으로도 全支의二十四%產出 輸出이 七千萬元 ▲高粱 八十億斤으로全支의 五十六% 수수대는 家屋材料 燃料其他에 널리需要된다 이外에 畜產으로 牛、羊、豚、馬、騾等이 全支畜產의 十餘%乃至二十% 四、五十%를占하는中 牛는 山東牛라고하야 만히 輸出되바도잇섯는데 이것만도 二百餘萬頭 羊이三百三十餘萬頭 豚이千六百六十餘萬頭等으로 計算되고잇다 從軍中 우리의注意를끄는것 은 [illegible] 한 農作物이 秋收期를 [illegible] 하여서도 미처 收穫이 進捗되지못하고 잇슴을보앗든것이어다 勿論 治安이回復된 後方에서는 大部分收穫이 끗난곳도잇섯다 그後에도 [illegible] 이進展되면서 만히 秋收가되얏슬것으로 [illegible] 되나 그러나 업마는 活氣를 일헛슬것은 事實이다 그러나 農產物은 收穫으로서 끗날것인가 여기에 그處分의 方途는 [illegible] 秋에 어떠하얏슬까? 이것은 支那民衆의購買力의土臺를짓는 重要한 問題의하나가 되지안흘 수업다。(계속)

歲末金融打診

潤澤치는못하나마不安解消!

鮮銀金融統制力發揮

朝鮮內歲末金融의 前途에關하야서는 起債市場의 梗塞狀態繼續으로 殖銀、東拓의 資金이念慮되어 一部에 憂慮되엇스나各機關의 歲末對策은 順調로 進行되어綜合的으로 보면歲末金融은 不安이 大體解消되기에 至하얏다 卽

歲末準備로서는 殖銀、東拓의 起債資金受入이 곳될줄엇스나 兩社가모다 起債가 困難하고그 대신 相當量의 資金取入에 成功하얏스며 資金調整關係로需資方面이自制하는傾向이잇는데다가 鮮銀이 金融統制力을 發揮하야 各地場銀行과 本支店을 通하야 相當한效果를내이고잇다 그리고 米資金三千萬圓 受入도잇서 이것이 局面을潤澤케하기에서 이關係로 勿論前年과가튼 潤澤은바랄수업다드래도 金融硬化의念慮는 大體解消되는 狀況이라한다 不動產貸回收도 豐作關係로 不安이업는듯하야 本年의 歲末金融에 關히特長인것은 鮮銀의 金融統制力 强化와發揮에잇다

輸送合理化 運賃引上보다

香春鮮米輸送協會長談

米輸送協議會에 出席키爲하야 十日入城한 鮮米輸送協會長인 大阪商船東洋課長 香春敏夫氏는如左히말한다

現下我國의 모든經濟部門은非常時에 直面하고잇는데 가장急迫한事態에 至한것이 海運界特히 朝鮮米輸送打開策이다 이것은 船會社內鮮荷主三者가 共同으로 解決하여야할問題로 자못至難한 問題인데 船會社로서는全般的으로船腹不足을招來한데다가 特殊의 船腹需要로 配船或은 傭船은 極度의 急迫을告케된 近海海運界의 實情에對하야 朝鮮米는 未曾有의豐作이오 內地向輸送은 例年에업는 活況을呈하고잇는 實情下에잇서 이打開策은 事實上不可能視되나 三者互讓의 精神으로써 虛心坦懷 協議를 거듭하야 打開策을 發見하자는것이 今回의協議會이오 從하야 우리로서는 運賃引上은 第二次的要求로서 어떠케해서 輸送圓滑을 圖할가를第一次的으로 考究코저한다 그具體的方法으로서는 積出의 合理化 配船의 合理化等 輸送에 關한 合理化를 [illegible] 運賃引上은 海運界에는 運賃率이잇스니 이것을無視할수업고 配船을될수잇는 대로 圓滑히하기爲한 運賃引上 인以上 當然히 荷主에게도 이것을 諒解식히어 輸送合理化를 圖코저한다

米輸送協議會 開幕

豊作米移出을어떠케?

來年一月의運賃改訂期를 압두고 朝鮮米運賃의 改訂과 輸送合理化에關한 朝鮮米輸送協會(京濱、阪神을包含)對內鮮荷主의 協議會는 十一日京城에서 開催하고同日午前中은 鮮米輸送協會、內鮮荷主各別個로 協議會를 開하고 態度決定한後 午後一時부터 京城俱樂部에서 三者가會合하야輸送協會로부터 香春大阪商船東洋課長以下十七名 內地荷主十三名 朝鮮內荷主四十名 總督府各關係官合計七十餘名出席下에

一、米輸送의合理化에關한件

一、米運賃改訂에關한件

을議題로協議에 入하얏는데 近海의運輸界는 未曾有의 船腹不足에陷하고잇슴에 對하야 本年度朝鮮米도 未曾有의豐作으로 內地移出이 旺盛할것이 豫想됨으로 朝鮮米의輸送은窮屈化를難免이오 同協議會의形勢는注目된다

輸送協會側에서는 現行仁川、阪神間 標準運賃百石에對한 九十五圓의 五割乃至六割引上要求를 提出할모양이오 荷主側도 責任配船의 要求를提案할것으로 豫想됨으로 同協議會는 相當한波瀾이잇스리라한다 [illegible] 을 遂行하는一方 出荷統制로서 荷主方面에서도 總督府의指導에依하야

一、出荷組合의結成

一、移出自制方法考究

等에依하야 當面의 急迫한事態에 善處할것이다

總督府中心으로 會議進行?

米輸送會議는 十一日부터開會하고 船會社의이에對한 態度如何가注目되는데 午前中朝鮮會議室에서 京濱阪神兩輸送協會가合同協議를行한結果 大體如左한方針에一致를보하다 卽

一、船腹不足의現狀을說明하고 이對策은 對荷主交涉으로는못되어안되겟스니 海運界現狀을詳細히 說明한後 米輸送對策으로서 總督府의調整을 求하고 總督府의指導下에 船會社로서는

一、船力船腹의集中을圖하고 供給量最大限으로할

一、積荷可能力을 能率的으로活用함 交涉을除하고 一船主義

新米穀年度 米初移出增

上旬에三十七萬七千石 比前年十六萬六千石增

新米穀年度인 十一月上旬의米粟輸移出入高는 十一日財務局으로부터 發表되엿는데 이것을前年同期에比하면

▲米移出은 三十七萬七千百四十五石으로 十六萬六千六百二十七石增加 (約八割增)

▲米輸出은 二千三百三十三石으로 一千八百七十石의 大激增 (約四倍增)

▲米輸移出合計는 三十七萬九千四百七十八石으로 十六萬八千四百九十七石의增加

▲粟輸入은 二千四百二十九石으로 六千三十六石의激減이엇다

○米輸移出高 (單位石)

	輸出	移出	合計
上旬	二、三三三	三七七、一四五	三七九、四七八

○米輸移入高

	輸入	移入	合計
上旬	二	[illegible]	[illegible]

○粟輸移入高

	輸入	移入	合計
上旬	二、四二九	—	二、四二九

以上과가티 米移出이 八割이나增加되고 輸出은 四倍나늘고 粟輸入이 激減된것은 今年米作이 未曾有의大豐인때문이나 船腹不足에依한輸送難이 深刻함으로 今後도繼續하야 移出이 增加될지注目되엇다

朝鮮米二回豫想

一回보다도百五十萬石增? 十二日正午에發表

朝鮮米第二回收穫豫想發表는十二日正午發表될터인데 一般豫想은 第一回보다 百五十萬石程度의增收를豫想하고잇서 二千七百萬石臺를示現하리라고 보이는데이미 市勢에는 織込濟되엇으로 未曾有의 膨大數字는 確實하다고豫想된다한다

米鐵道直送 年內六萬噸可能

米의 鐵道連帶直輸送은 鐵道와 朝運의 極力努力策도 今夏來의 輸送制限으로 悲觀되엇스나 十月以來의 新穀期의 船腹不足은 依然 特調輸送利用의 激增을 喚起하야 十一月上旬까지에는 四萬五千噸을 넘기에 至하얏다 九月末前後의 豫想으로는 年度內에 四萬五千噸으로悲觀되던것이 이대로가면 期限인十二月까지에 責任輸送量인 六萬噸의 輸送은 可能하다고 보이기에 至하얏다 그리고 今後期待되는 局鐵의 貨車配給 圓滑化에 依하야 船腹難에依하야 海路인 朝鮮米輸送이 困難한만큼 이鐵道直通統制가 利用範圍를 擴大해질것으로 期待된다한다

朝鮮產綿織物 海外進出顯著

朝鮮產綿織物의 輸出은 朝鮮內紡織工業의 躍進的發展에伴하야數年來 滿洲各地에 販路擴大를示하고잇는대 昨年五月以來 南洋其他各地의 販路開拓로이 相俟하야 驚異的勢力으로써今年十月까지의 輸出額은 前年의 全輸出額 四百九十萬三千餘圓을 突破하고 一千四百三十二萬六千餘圓의 巨額에 達하얏다。輸出되는 곳도 昭和十一年 四個國에 不過하던것이 今年은 關東州 滿洲 比律賓 香港 蘭領印度 智利等十一個國에 達하얏다한다

朝鮮米買入格差

農林省米穀局發表

農林省米穀局에서는 昭和十二年十一月 農林省告示第三八二號에依하야 買入할 朝鮮米格差를如左히 發表하얏다

一、玄米 一叺當(◎印은申込等級)

買入場所	受渡場所	檢查所	銘柄記號	一等	二等	三等	四等	五等級
京城	仁川	仁川支所	㊀	二四錢	一六錢	八錢	◎	一二錢
	鎭南浦	鎭南浦支所	㊂	二四	一六	八	◎	一二
	元山	元山支所	㊁	二四	一六	八	◎	一二
群山	群山、江景	群山支所	㊃	二四	一六	八	◎	一二
	木浦、麗水	木浦支所	◎	二四	一六	八	◎	一二
釜山	釜山	釜山支所	㊄	二四	一六	八	◎	一二

附記 [illegible]

二、粳 一叺當(◎印은申込等級)

買入場所	受渡場所	銘柄	一等	二等	三等	附記
京城	仁川	仁川支所管內	一〇錢	◎	一〇錢	[illegible]
	鎭南浦	鎭南浦支所管內	一〇	◎	一〇	[illegible]
	元山	元山支所管內	一〇	◎	一〇	[illegible]
群山	群山、江景	群山支所管內	一〇	◎	一〇	[illegible]
	木浦、麗水	木浦支所管內	一〇	◎	一〇	[illegible]
釜山	釜山	釜山支所管內	一〇	◎	一〇	[illegible]

(一)本表中◎印에서 上等級欄內의 數字는 格上價格을 下等級欄內의 數字는格下價格을示함

(二)在來種을除함

(三)群山에서 買入할米穀으로서 受渡하는것은 當該米穀의代價에서 叺當金四錢을控除함

經濟寸鐵

○ 年中行事인 米의船便輸送會議開幕

○ 運賃、宗主權問題로 떠들더니 이번에는 非常時船腹不足에 겨처서 야단.

○ 배가 업스니 삭을더내라는것이 배會社의主張

○ 삭은좀올려주겟지만 配船의 責任은지라는것이 米商의主張

○ 둘이서로 달려부트면 작흥판만되겟스니까 總督府의 調整을 求할모양이라고

○ 무슨妙方이 나오려는가?

葉煙은獨瑞滿支에 製品은北支輸出 米國葉煙輸入抑制

鈴川局長談

十一日記者團과의定例會見에서 鈴川專賣局長은 左와如히 말하얏다

來二十四日부터 三日間大藏省專賣局에 內外地及滿洲의煙草關係事務協議會를 開催키로되어 朝鮮에서는 나와 唐澤技師가 出席할 豫定인데 主要議題는 葉煙草及製造煙草의 需給調節에 關한 連絡統制問題에 對한것이다 朝鮮으로서는 將來 米國으로부터의 葉煙草輸入은 될수잇는대로抑制하고 獨逸 瑞西 滿洲 支那에 對하야서 輸出할터이오 製造煙草는 北支方面에 輸出할 方針을 決定코저한다

今日의市勢【十一日】

株式 賣買薄의閑散

前場閑散

昨後場의 뒤를이어 底堅한市勢는 今朝入電의 外電의 一齊暴騰을보고 寄付도 堅調하엿스나 仕手들의 氣迷는 그度가 相當하야 新動機에接하야 하지안코는 强軟어느쪽으로도 動치안코는모양이어서 賣買는 至極閑散하야 可謂 場面은開店休業의狀態이엇는데 그런中에서도市勢는 比較的堅調하야 東新百五十圓五、鐘新二百三十三圓五로前場을마치엇다

後場保合

後場은 東新百五十圓丁으로 五低에寄付하고 鐘新不申의 閑散이엇는데、依然賣買다운賣買가업서 不動의保合을 示하엿다

開店休業

今朝入電의外電은 紐育株式의 暴騰을비롯하야 米棉少高、小麥反撥等으로 米國市場은 多少明朗色을보이게되엇스나 强材에鈍感한市勢는 外電高나 日米爲替高의 好材에도별다른反響도업고 環境不透明에因한 仕手의傍觀으로 小口의賣買에 小浮動商狀을 보일뿐인데 戰局의 決定的勝利를보고도 活氣를띄지못하고 氣迷속에빠지게된原因이 那邊에잇는지 推斷키難하다。勿論 萬人이다말하는 國際關係이면 大本營設置로因한 政府部內의 今後의動向等에 疑問이 不附하지안흠수업는터이나 九國會議는 遲遲不進狀態에 陷하엿 [illegible]

結局保合而已

時局과財界의 前途透徹가困難한것하나 戰爭恐怖의 大低落이 當然한反動과 戰勝의條件으로보아 人氣株 東新의活躍은 當然視되면서도 百五十圓臺를 보엿을뿐이오 그後의反落에도 急反撥을하지못하고 百五十圓關門往來로 保合하고잇는것으로보아 伸力이매우 不足한感이 不無하다。이런點으로보면 假令大局의上勢를 否認치 못한다 하드라도 一氣活躍期에 入하리라고도 보기어려운터이니 環境이 不透明하고 仕手가 氣迷속에잇는동안은 無市勢保合을 繼續할것가트므로 當分 觀望外에 無途일듯하다

北濱株式情報

【大阪商話通】◆大阪株式取引所에서는 十日正午 商委員會를 開하고 十二月二十五日부터 決算으로 合併上場廢止가될것과新鐘紡代身으로 日電工을 上場하려고商工省에 正式申請을하엿다
◆日綿아루미는 來二十四日 定期總會를 開하고 當期利益金處分에 對하야 協議한結果 年六分配當으로 決定하려한다

國債 依然閑散 保合

【東京電話同盟】金融市場의 目前으로 今後의財政經濟政策에 關해서는 當分金融界가 困難한 불을 未脫하엿고 特히 [illegible] 을 두고 內政企劃의機構에잇서 依然 一般의 消極態度로 閑散을 示하야 市勢도變化가업고 겨우 實物市場에서 三分半債一號四分 利가 日興買로 五錢少高이엇슬 뿐이다

期米 高價浮動 頑强

前場底强

今朝는 晴天으로 阪地初付三十二圓 六十大錢인 五丁反落을掛하고 當限三十圓〇三錢인 六丁低로 當三十圓二十九錢인 四丁低로 中은 三十圓〇一錢인 十丁低로 先限은 三十圓〇二錢인 六丁低로 場을始한後 阪地六十四錢으로小弛하엿다가 入節七十錢의 反高를入하야 九節十錢으로 結局阪止七十三錢을보고 十四錢에 强硬히止場하다

後場上進

後場은 三十圓二十九錢인 十五丁高로始場한後 高價는다시 警戒로 二節二十錢으로 三節十九錢、四節十八錢에 反撥하엿스나 其勢頑强하엿다

騰中途一挫

今回朝鮮米價의 昂騰은 朝鮮米四、五十萬石買上 即政府가朝鮮米買上에 關聯함을 機로한 모양이요 東阪其他 日本內地市場은 朝鮮各地의 反撥을 强材視하야 一齊昂騰한모양이어 그러다 出盛期인 此際에 阪地三十三圓台의 當限三十圓以上의 市勢는 너무나 過高의 嫌이업지아니하야 賣方의 防戰은 勿論暴落의 理由로는 高價買는 警戒하며 로서 不知中伸惱의 狀態로 騰勢一挫의 觀이업지아니하다 그러나 今日午後부터 發表하기시작될 日本內地米의 第一回豫想이마치 如何히 數字를보일지此의如何에 依하야 一波紋을 捲起할모양인데 日本內地米의 百

市場小觀

(株) ……百五十三圓二十三錢로부터 一氣百四十八圓九十까지 賣叩된것이 狼狽한 仕手의 策動이엇다면 ▲五十圓〇臺의 當然한 反撥은 이어서 ▲三日의 反戻로도 할것인데 一氣大下落이잇슬것이냐 伸의底力이매우 缺乏 ▲그러타고 一氣大下落이잇슬것이냐 하면 此亦難以矣 ▲그러고보면 百五十圓關門攻防戰은아직도 더繼續될수박게업슬스니 當分保合을 否認치못할것▲이러때는 觀望外에 無途나 市勢의번동으로보아 이保合이장차 다시한동로 低價를보이지안코는 上伸은 疑問이니 低價待買가 得策이아닐가? (金剛城)

(米) ……今朝東阪兩地의 小落과共히 七、八丁의 低落을告하엿스나 大體場面은 依然底强◆阪地의 低落도 活阜의觀을 뭇하지안커니와 當地의低落함인 場所買로 許與하는 感이不無◆買方有力側은 아즉도 大勢의 又復昂騰을 豫期하는 모양이옥 市勢의 深入은 期待難◆第二回米作豫想發表의 如何로써 市勢는 左右된다하려니와 아마도 豫想數字를 보기는 難할모양 市場의 交渉으로보아서 (米山)

正米 傍觀裡에 鈍狀

京城不動

正米는 取引閑散으로前調이나 動靜變이없다 依然强 價同樣이오 ㊃ 三等 三〇、八〇 四等三〇、六〇 一等白米 一二、四〇

仁川保合

內鮮第二回收穫豫想發表와 船腹問題와함께 今後의 動向을 決定할 關係로市中人氣는 多少傍觀氣味가되고頭上天候는 良好이나 奧地의 高價待望歸으로 賣物이적고 各地清算의 伸價도잇서 有力側의買應籠로 市價는 前價同樣의保合을 示하얏다 ㊂穀良三等三〇、八〇 四等三〇、六〇 銀坊三等三〇、七〇 四等三〇、五〇 一等白米四一二、一〇 四等 [illegible]

釜山閑散

穀物三千叺 [illegible] 로 一般氣勢는 賣外品薄에 商談進進의 現狀이어 [illegible] 하야 精米側은 原料向手當買 겨우 에는外에는 總傍觀의 閑散場 [illegible]

强弱派의縱橫

[illegible] 百萬石買上中에서 朝鮮米 [illegible] 五十萬石買上說과 又는第二回日本內地米作의 減收說이 朝鮮米 [illegible] 에 [illegible] 하야 昨今의突飛的暴騰에 示 田中眞一派의利食買와 東拓에 [illegible] 山崎一派의 實賣的賣物이 現出하야 騰勢를阻止하는 一方으로는 武村一派의 光景으로 賣物이 續出하는 時勢를 持續하고잇스며 買方의 前途有望인 一派되지 高地擴買의 [illegible] 아즉도다 저못하야 容易히 瓦解를 許지안는다 就中 買方主力側인金太中心의 某一派는 高價의 利喚、低價의 傍觀으로 時日을 賣하는모양인데 아므로 第二回豫想의 數字如何와 產地出廻의如何 又는 買上成績의 如何로써 市勢를 左右하게될모양이며 또 [illegible] 强弱派의第一回戰도 비로소 決戰될것으로 觀測하는모양이다

大邱鈍狀

[illegible] 하야 市中 賣物으로 [illegible] 大口 [illegible] 자 [illegible] 의小口 [illegible] 엇다 四等三一、六〇 一等白米一二、七五 四等三一、〇〇 [illegible]

群山少弛

出廻三十一萬叺 [illegible] 에 加하야 入荏一擧 [illegible] 로 一、一〇 四等三〇、九〇 二等 白米 一二、五〇

木浦軟調

日本內地의 入荏는相當하나 依然船腹關係로 成立되지안코 定期의不味와 相俟하야 十錢低의 軟調를 示하엿다 ◎銀坊主三等三一、五〇 四等三 一、三〇 一等白米 一二、七五

朝取期米取組內容

◀賣方 ▲買方

[illegible]

株式

◆朝取短期◆ (寄付 大引 高値 低値)

銘柄	寄付	大引	高値	低値
[illegible]	[illegible]	[illegible]	[illegible]	[illegible]

◆實定代引日步◆ [illegible]

◆短期主要取組高◆ [illegible]

◆大阪短期◆ [illegible]

◆東京短期◆ [illegible]

◆東京現株◆ [illegible]

◆大阪長期◆ [illegible]

◆大阪短期取組◆ [illegible]

◆朝取短期賣買高◆ [illegible]

期米

◆朝取期米◆ [illegible]

◆朝取期米賣買高◆ [illegible]

◆釜山期米◆ [illegible]

◆大邱期米◆ [illegible]

◆木浦期米◆ [illegible]

◆群山期米◆ [illegible]

◆大阪期米◆ [illegible]

◆東京期米◆ [illegible]

◆大阪期米取組◆ [illegible]

今日財界 十一日

◆米 (單位十錢) [illegible]

◆株 (單位十錢) [illegible]

京城物價 (十一日)

[illegible]

海外經濟 十日

[illegible]

銀行券 十日

◆新鮮銀行券◆ [illegible]

◆日本銀行券◆ [illegible]

手形交換·金利

◆京城手形交換高◆ [illegible]

◆東京金利◆ [illegible]

◆大阪金利◆ [illegible]

金銀價

◆京城市中金銀價◆ [illegible]

◆東京金銀價◆ [illegible]

◆金買入價◆ [illegible]

對外爲替 [illegible]

正米

◆京城正米◆ [illegible]

◆仁川正米◆ [illegible]

◆大阪正米標準價◆ [illegible]

正租 [illegible]

雜穀

◆京城雜穀◆ [illegible]

◆仁川雜穀◆ [illegible]

綿絲布

◆京城綿絲布市勢◆ [illegible]

滿洲商況

◆大連特產市勢◆ [illegible]

綿絲

◆大阪綿絲◆ [illegible]

◆日本各地期米◆ [illegible]

棉花

◆大阪棉花◆ [illegible]

人絹

◆各地人絹◆ [illegible]

生絲

◆橫濱生絲◆ [illegible]

砂糖

◆大阪砂糖◆ [illegible]

◆東京砂糖◆ [illegible]

朝益 取 金益證券 京城府黃金町二

朝米部·期米部·證券部 京城 福 吉村取引店

株式 期米 玉 京城黃金町 仁川本町 柳來恒取引店

東 趙俊鎬取引店